



Studenten- und Studierendenwerke
im Zahlenspiegel **2019|2020**
Student Service Organisations
Facts and Figures

Studenten- und Studierendenwerke im Zahlenspiegel 2019/2020*

Student Service Organisations
Facts and Figures 2019/2020

Schlüsseldaten der Studentenwerke 2019/2020

Wichtige Zahlen und Daten

Zahl der Studentenwerke (2019)	57
Zahl der Mitarbeiter/innen (2019)	20.127
Zahl der Studierenden (WS 2019/2020)	2.504.504
Durchschnittlicher Semesterbeitrag je Studierender in Euro (WS 2019/2020)	74,50

Finanzierung der Studentenwerke

	in Euro	in %
Erträge aus Umsatzerlösen, Mieten und sonstige Erträge	1.138.131.527	61,7
Erträge aus Semesterbeiträgen	354.560.190	19,2
Landeszuschüsse zum laufenden Betrieb	159.666.642	8,7
Sonstige Zuschüsse zum laufenden Betrieb	88.292.442	4,8
Aufwandserstattung für die Förderungsverwaltung	103.859.017	5,6
Gesamteinnahmen	1.844.509.818	100,0

Hochschulgastronomie

Zahl der Einrichtungen (Mensen und Cafeterien)	952
Tischplätze	236.598
Tischplätze je 100 Studierende	9,4
Gesamtumsatz in Euro	446.554.309

BAföG – Ausbildungsförderung und Ausbildungsbeihilfen

Ausgezahlte Förderungsmittel nach BAföG in Euro (2019)	1.830.063.962
--	---------------

Wohnen

Zahl der Wohnplätze (31. 12. 2019)	195.308
Durchschnittliche monatliche Miete pro Wohnplatz in Euro (31. 12. 2019)	256,25

Psychologische und soziale Beratung		
	Anzahl der Studentenwerke mit genannten Beratungsangeboten	
Psychologische Beratung	43	
Sozialberatung	46	
Familienfreundliches Studium		
	Anzahl der Einrichtungen	Anzahl der Plätze
Kinderbetreuungseinrichtungen (in eigener Trägerschaft und/oder Unterstützung eines anderen Trägers durch das Studentenwerk)	209	9.122
Internationales und Interkulturelles		
	Anzahl der Studentenwerke mit genannten Serviceangeboten	
Tutor/innenprogramm	42	
Servicepaket	15	
Begrüßungsveranstaltungen	36	
Serviceangebote		
	Anzahl der Studentenwerke mit genannten Serviceangeboten	
Darlehenskassen/Beihilfen und Härtefonds	53	
Wohnraumvermittlung (Angebote privater Vermieter)	41	
Wohnraum für Studierende mit Behinderung	49	
Kultur		
	Anzahl der Studentenwerke mit genannten Kulturangeboten	
Förderung studentischer Kulturgruppen	42	
Räume für Veranstaltungen (Veranstaltungssaal, Theatersaal, Probe- und Übungsraum)	43	
Förderung von Studierendenclubs	22	
Kulturelle Festivals und Wettbewerbe	26	

Key Figures of Studentenwerke 2019/2020

General Facts

Number of Studentenwerke (2019)	57
Number of employees (2019)	20,127
Number of students (winter semester 2019/2020)	2,504,504
Students' social contributions to the local Studentenwerk per student in Euro (winter semester 2019/2020)	74.50

Financing of Studentenwerke

	in Euro	in %
Revenues from turnovers, rental fees and others	1,138,131,527	61.7
Revenues from students' social contributions	354,560,190	19.2
Public subsidies of the federal states to overall business operations	159,666,642	8.7
Other subsidies to business operations	88,292,442	4.8
Public subsidies for the administration of federal student grants and loans (BAföG)	103,859,017	5.6
Total income in Euro	1,844,509,818	100.0

Catering and Dining Services

Number of dining halls and cafeterias	952
Number of seated places	236,598
Seated places per 100 students	9.4
Total overall turnover (without subventions) in Euro	446,554,309

Financial Aid (BAföG)

Federal student grants and loans (BAföG) in Euro (2019)	1,830,063,962
---	---------------

Student Housing

Number of units in student residence halls (31. 12. 2019)	195,308
Average monthly rent per unit (31. 12. 2019) in Euro	256.25

Counselling and Social Services		
	Number of Studentenwerke offering counselling services in	
Psychological counselling	43	
Social counselling	46	
Family-friendly Services		
	Number of facilities	Number of places
Child care facilities (operated or co-funded by the Studentenwerk)	209	9,122
International/Intercultural Affairs		
	Number of Studentenwerke with specific services such as	
Tutoring program in student residence halls	42	
Service packages	15	
Welcome events	36	
Service Offers		
	Number of Studentenwerke with specific services such as	
Federal loans/grants for students	53	
Support to find accommodation (private landlord offers)	41	
Accommodation for handicapped students	49	
Culture		
	Number of Studentenwerke with specific cultural services such as	
Support for student culture groups	42	
Rehearsal rooms for events	43	
Support for student clubs	22	
Cultural festivals and competitions	26	



Vorbemerkung

Vor Ihnen liegt die 52. Ausgabe unserer jährlichen Publikation „Studenten- und Studierendenwerke im Zahlenspiegel“*. Wie in den vergangenen Jahren bietet auch die aktuelle Ausgabe eine umfassende Übersicht über die Finanzierung und die Leistungen der Studentenwerke in Deutschland.

Die Publikation liefert wichtige Zahlen und Daten zu den zentralen Arbeitsbereichen der Studentenwerke: zur Ertragssituation und zu Finanzierungsquellen, zu Kapazitäten und Umsätzen in den Mensen bzw. Cafeterien, zu Wohnplatzkapazitäten und Mieten in den Studierendenwohnheimen sowie zu BAföG-Gefördertenzahlen und Beratungsgesprächen. Darüber hinaus gibt sie einen Überblick über die vielfältigen weiteren Beratungs- und Serviceangebote für Studierende.

Die Studentenwerke sind moderne Dienstleistungsunternehmen. Als Partner der Hochschulen sind sie mit ihren bundesweit mehr als 20.000 Mitarbeiter/innen für die wirtschaftliche, soziale, gesundheitliche und kulturelle Förderung der rd. 2,5 Mio. Studierenden an den deutschen Hochschulen zuständig. Oder anders gesagt: Sie sorgen für Chancengerechtigkeit, damit Studieren für alle gelingt.

Wir danken den Kolleg/innen in den Studentenwerken für die zuverlässige Lieferung der Daten und die stets gute Zusammenarbeit.

Berlin, August 2020

Achim Meyer auf der Heyde
Generalsekretär des Deutschen Studentenwerks

* Vorliegende Publikation verwendet vorwiegend die Bezeichnung Studentenwerke, das dient nur der besseren Lesbarkeit, natürlich sind immer sowohl die Studenten- als auch die Studierendenwerke gemeint.

- 2 Schlüsseldaten der Studentenwerke 2019/2020
- 4 [Key Figures of Studentenwerke 2019/2020](#)
- 7 Vorbemerkung

Studenten- und Studierendenwerke im Zahlenspiegel 2019/2020

Statistische Übersichten und Erläuterungen

14 **Wichtige Zahlen und Daten**

Studierende, Finanzierung (Erträge, Zuschüsse), Semesterbeitragsanteile, Personal

30 **Hochschulgastronomie**

Mensen und Cafeterien, Tischplätze, Gesamtumsatz

38 **BAföG – Ausbildungsförderung und Ausbildungsbeihilfen**

Ausgezahlte Förderungsmittel, geförderte Studierende

46 **Wohnen**

Wohnplätze, monatliche Miete

54 **Psychologische und soziale Beratung**

Psychologische Beratung, Sozialberatung

62 **Familienfreundliches Studium**

Kindertageseinrichtungen, familienfreundliche Leistungen

70 Internationales und Interkulturelles

Wohnheimtutor/innen, Servicepaket, Patenprogramme, Infopoints/-cafés

76 Serviceangebote

Darlehenskassen/Beihilfen, Rechtsberatung, Infopoints

80 Kultur

Theaterbühnen, studentische Kulturgruppen, Festivals/Wettbewerbe

83 Hinweise zur Ergebnisdarstellung

Studenten- und Studierendenwerke

86/87 Aufgaben | Geschichte

89 Regionale Zuständigkeit

95 Adressen

111 Standorte

Deutsches Studentenwerk

112/113 Aufgaben | Geschichte | Organe und Gremien

114 Geschäftsstelle

116 Organigramm

Studenten- und Studierendenwerke im Zahlenspiegel 2019/2020

Statistische Übersichten und
Erläuterungen

Wichtige Zahlen und Daten

Studierende

Finanzierung (Erträge, Zuschüsse)

Semesterbeitragsanteile

Personal

Studierende

Students in German higher education

Studentenwerk Student Service Organisation	SS 2018 Summer 2018	WS 2018/2019 Winter 2018/2019	SS 2019 Summer 2019	WS 2019/2020 Winter 2019/2020
1 Aachen	57.148	61.595	58.290	62.934
2 Augsburg	34.297	36.040	33.826	35.834
3 Berlin	148.050	156.556	149.617	156.833
4 Bielefeld	39.915	42.681	40.458	42.771
5 Bochum	59.869	63.508	60.015	64.451
6 Bonn	44.348	47.649	45.643	48.093
7 Bremen	28.285	30.619	27.963	29.852
8 Chemnitz-Zwickau	13.781	14.620	13.176	13.617
9 Darmstadt	39.716	43.166	40.126	42.345
10 Dortmund	55.214	57.822	54.639	58.875
11 Dresden	40.005	43.065	38.901	42.336
12 Düsseldorf	65.408	70.587	66.510	71.643
13 Erlangen-Nürnberg	64.647	69.925	63.971	69.292
14 Essen-Duisburg	47.244	51.166	48.931	51.821
15 Frankfurt am Main	74.893	78.286	74.942	78.584
16 Frankfurt (Oder)	15.427	16.250	14.710	15.628
17 Freiberg	10.103	10.901	10.055	10.719
18 Freiburg	45.560	48.629	45.400	48.177
19 Gießen	50.855	55.383	54.045	55.673
20 Göttingen	30.973	32.613	30.798	32.326
21 Greifswald	13.933	14.984	13.661	14.810
22 Halle	28.240	31.416	28.933	31.384
23 Hamburg*	68.840	73.299	69.016	73.487
24 Hannover	43.820	47.519	44.770	47.922
25 Heidelberg	46.397	48.896	46.801	48.631
26 Kaiserslautern	19.186	20.508	19.009	20.422
27 Karlsruhe	45.681	47.622	44.068	47.154
28 Kassel	23.708	25.495	23.609	25.194
29 Koblenz	17.966	19.027	18.376	19.132
30 Köln	83.604	87.272	84.150	89.069
31 Leipzig	35.679	39.141	36.247	39.607
32 Magdeburg	21.007	22.556	20.949	22.364
33 Mainz	37.945	39.044	38.126	38.650
34 Mannheim	22.936	24.303	22.694	24.452

Studierende

Students in German higher education

Studentenwerk Student Service Organisation	SS 2018 Summer 2018	WS 2018/2019 Winter 2018/2019	SS 2019 Summer 2019	WS 2019/2020 Winter 2019/2020
35 Marburg	24.235	24.666	23.564	24.322
36 München	117.547	129.407	120.046	131.589
37 Münster	56.803	60.771	56.918	60.580
38 Niederb./Opfalz	53.476	57.416	53.627	57.209
39 Oberfranken	23.569	25.664	23.665	25.464
40 Oldenburg	25.254	27.246	25.291	27.341
41 Osnabrück	30.812	32.947	30.590	32.496
42 OstNiedersachsen	57.749	60.785	57.376	60.381
43 Paderborn	24.632	27.101	26.042	27.620
44 Potsdam	28.881	31.535	29.893	32.623
45 Rostock-Wismar	16.221	17.230	15.781	17.122
46 Saarland	20.901	22.584	20.769	22.616
47 Schleswig-Holstein	53.498	58.762	53.954	59.320
48 Seezeit-Bodensee**	25.410	26.918	25.410	26.918
49 Siegen	18.309	19.534	18.292	19.147
50 Stuttgart	58.552	61.146	57.564	60.688
51 Thüringen	45.174	48.750	44.965	48.658
52 Trier	18.499	20.008	18.686	19.557
53 Tübingen-Hohenheim	50.485	53.346	49.991	52.380
54 Ulm	26.510	27.779	26.517	27.876
55 Vorderpfalz	17.579	18.536	17.843	18.535
56 Würzburg	51.477	54.584	50.957	54.012
57 Wuppertal	21.290	23.290	21.807	23.968
Gesamt	2.341.543	2.502.148	2.351.973	2.504.504

* Hamburg: Studierendenzahlen SS 2018 und SS 2019 gemäß Hochrechnung.

** Seezeit-Bodensee: Studierendenzahlen für das SS 2019 und das WS 2019/2020 liegen nicht vor, es wurden Daten aus dem SS 2018 und dem WS 2018/2019 übernommen.

Studentenwerk Student Service Organisation		Erträge aus Umsatzerlösen, Mieten und sonstige Erträge Revenues from turnovers, rental fees and others		Erträge aus Semesterbeiträgen Revenues from students' social contributions	
		2019		2019	
		in Euro	in %	in Euro	in %
1	Aachen	25.613.919	58,4	10.180.557	23,2
2	Augsburg	12.585.326	68,1	3.493.146	18,9
3	Berlin	51.535.186	53,3	17.344.457	18,0
4	Bielefeld	18.201.624	55,7	7.068.764	21,6
5	Bochum	28.231.063	54,9	13.698.593	26,7
6	Bonn	21.482.490	56,8	9.053.316	23,9
7	Bremen	15.067.898	55,8	4.887.585	18,1
8	Chemnitz-Zwickau	9.757.733	60,5	2.060.603	12,8
9	Darmstadt***	20.536.767	65,6	6.703.640	21,4
10	Dortmund	20.740.862	55,2	9.397.454	25,0
11	Dresden	37.195.315	69,5	6.844.971	12,8
12	Düsseldorf	22.822.829	52,2	12.111.000	27,7
13	Erlangen-Nürnberg	20.697.902	66,7	5.663.573	18,2
14	Essen-Duisburg	15.630.391	49,5	9.482.306	30,0
15	Frankfurt am Main***	24.266.034	56,5	12.184.145	28,4
16	Frankfurt (Oder)	13.369.227	69,8	2.137.450	11,2
17	Freiberg	6.061.586	56,0	1.541.450	14,3
18	Freiburg	31.002.803	71,3	4.969.603	11,4
19	Gießen***	16.659.882	53,4	8.843.658	28,4
20	Göttingen	24.658.091	65,0	4.857.295	12,8
21	Greifswald	8.436.681	67,4	1.713.710	13,7
22	Halle	12.938.353	58,3	4.035.460	18,2
23	Hamburg	38.175.050	62,8	12.000.039	19,8
24	Hannover	16.990.474	54,3	8.537.511	27,3
25	Heidelberg	31.986.155	69,7	4.431.540	9,7
26	Kaiserslautern	10.583.200	66,6	3.515.595	22,1
27	Karlsruhe	19.326.946	64,0	5.474.302	18,1
28	Kassel***	10.109.959	54,5	3.918.500	21,1
29	Koblenz	4.587.531	42,7	3.318.276	30,9
30	Köln	31.415.273	58,6	12.750.089	23,8

	Landeszuschüsse zum laufenden Betrieb* Public subsidies of the federal states to overall business operations		Sonstige Zuschüsse zum laufenden Betrieb** Other subsidies to business operations		Aufwandsersatzung für die Förderungsverwaltung Public subsidies for the administration of federal student grants and loans (BAföG)		Gesamteinnahmen Total income
	2019		2019		2019		2019
	in Euro	in %	in Euro	in %	in Euro	in %	in Euro
	3.823.200	8,7	2.389.284	5,4	1.859.572	4,2	43.866.532
	846.867	4,6			1.563.622	8,5	18.488.961
	11.500.000	11,9	8.548.418	8,8	7.684.000	8,0	96.612.061
	3.487.800	10,7	1.947.579	6,0	1.990.949	6,1	32.696.716
	4.543.400	8,8	2.537.669	4,9	2.385.079	4,6	51.395.804
	2.889.900	7,6	2.827.614	7,5	1.555.196	4,1	37.808.516
	4.196.724	15,5	140.000	0,5	2.728.588	10,1	27.020.795
	1.656.110	10,3	700.589	4,3	1.956.493	12,1	16.131.528
	2.666.424	8,5	75.000	0,2	1.310.869	4,2	31.292.700
	3.661.000	9,7	1.540.902	4,1	2.235.778	6,0	37.575.996
	4.630.169	8,7	2.361.775	4,4	2.454.632	4,6	53.486.862
	3.637.800	8,3	2.844.882	6,5	2.317.455	5,3	43.733.966
	2.013.318	6,5	830.471	2,7	1.836.062	5,9	31.041.326
	3.185.100	10,1	1.474.910	4,7	1.830.587	5,8	31.603.294
	4.114.967	9,6	175.000	0,4	2.216.906	5,2	42.957.052
	1.561.601	8,2	1.067.503	5,6	1.020.188	5,3	19.155.969
	1.286.890	11,9	1.212.975	11,2	711.849	6,6	10.814.750
	3.390.954	7,8	2.060.652	4,7	2.049.136	4,7	43.473.148
	2.605.505	8,4	1.074.188	3,4	1.999.406	6,4	31.182.639
	3.631.674	9,6	3.294.157	8,7	1.494.214	3,9	37.935.431
	1.280.779	10,2			1.091.400	8,7	12.522.570
	1.500.000	6,8	1.928.872	8,7	1.772.800	8,0	22.175.485
	3.613.172	5,9	1.526.463	2,5	5.426.406	8,9	60.741.130
	3.549.227	11,3	149.041	0,5	2.053.310	6,6	31.279.563
	3.292.134	7,2	4.077.732	8,9	2.119.045	4,6	45.906.606
	1.083.856	6,8	711.160	4,5			15.893.811
	2.887.158	9,6	1.236.849	4,1	1.275.783	4,2	30.201.038
	2.045.587	11,0	1.331.918	7,2	1.129.353	6,1	18.535.317
	861.219	8,0	1.985.146	18,5			10.752.172
	5.104.300	9,5	1.057.324	2,0	3.275.589	6,1	53.602.575

Finanzierung

Financing

Gewinn- und Verlustrechnung, staatliche Zuschüsse/

Finanzhilfen (Erträge gemäß Aufwands- und Ertragsrechnung)

Statement of profit and loss, public subsidies
(revenues according to profit and loss account)

Studentenwerk Student Service Organisation		Erträge aus Umsatzerlösen, Mieten und sonstige Erträge Revenues from turnovers, rental fees and others		Erträge aus Semesterbeiträgen Revenues from students' social contributions	
		2019		2019	
		in Euro	in %	in Euro	in %
31	Leipzig	22.192.754	66,4	5.669.606	17,0
32	Magdeburg	7.495.568	57,9	2.616.004	20,2
33	Mainz	24.914.536	67,3	7.219.922	19,5
34	Mannheim	15.274.807	70,8	2.858.186	13,3
35	Marburg***	11.989.161	59,2	3.868.669	19,1
36	München	68.976.387	72,5	15.480.263	16,3
37	Münster	29.786.181	61,4	11.537.098	23,8
38	Niederb./Oberpfalz	20.818.288	68,1	5.828.173	19,1
39	Oberfranken	14.703.342	73,5	2.560.434	12,8
40	Oldenburg	11.639.839	52,4	3.566.180	16,1
41	Osnabrück	12.237.069	54,6	4.412.638	19,7
42	OstNiedersachsen	26.343.392	55,6	11.714.831	24,7
43	Paderborn	11.997.348	54,1	4.429.995	20,0
44	Potsdam	15.108.842	68,7	3.104.495	14,1
45	Rostock-Wismar	10.381.064	69,5	1.997.055	13,4
46	Saarland	7.888.974	52,1	3.919.912	25,9
47	Schleswig-Holstein	19.896.554	51,9	7.081.920	18,5
48	Seezeit-Bodensee****	18.726.405	73,3	2.859.789	11,2
49	Siegen	4.950.222	42,1	3.405.741	29,0
50	Stuttgart	43.029.408	74,9	6.880.702	12,0
51	Thüringen	32.431.502	61,3	6.280.212	11,9
52	Trier	8.629.006	64,6	3.832.556	28,7
53	Tübingen-Hohenheim	30.147.146	68,9	5.608.654	12,8
54	Ulm	14.522.370	71,2	2.602.359	12,8
55	Vorderpfalz	5.289.889	49,3	3.320.403	30,9
56	Würzburg	20.947.970	67,6	5.699.911	18,4
57	Wuppertal	7.146.953	52,0	3.985.894	29,0
Gesamt		1.138.131.527	61,7	354.560.190	19,2

* Hierzu zählen Zuwendungen des Landes zum laufenden Betrieb, insbesondere Zuschüsse und Zuweisungen.

In Niedersachsen und Baden-Württemberg werden die staatlichen Mittel als Finanzhilfen gewährt.

** Die „Sonstigen Zuschüsse“ umfassen vor allem Zuschüsse für Kinderbetreuungseinrichtungen.

*** Darmstadt, Frankfurt am Main, Gießen, Kassel und Marburg: Die Aufwandsersatzung für die Förderungsverwaltung enthält auch die Aufwandsersatzung für die Verwaltung nach Aufstiegsfortbildungsförderungsgesetz (AFBG).

**** Seezeit-Bodensee: Zahlen aus dem Jahr 2019 liegen nicht vor, es wurden Daten aus dem Jahr 2018 übernommen.

	Landeszuschüsse zum laufenden Betrieb* Public subsidies of the federal states to overall business operations		Sonstige Zuschüsse zum laufenden Betrieb** Other subsidies to business operations		Aufwandsersatzung für die Förderungsverwaltung Public subsidies for the administration of federal student grants and loans (BAföG)		Gesamteinnahmen Total income
	2019		2019		2019		2019
	in Euro	in %	in Euro	in %	in Euro	in %	in Euro
	3.397.063	10,2	248.542	0,7	1.915.623	5,7	33.423.588
	900.000	7,0	654.758	5,1	1.281.800	9,9	12.948.130
	1.822.000	4,9	3.080.680	8,3			37.037.138
	1.867.149	8,7	851.078	3,9	716.625	3,3	21.567.845
	1.684.346	8,3	1.084.473	5,4	1.623.828	8,0	20.250.477
	7.759.938	8,2			2.891.459	3,0	95.108.047
	3.307.196	6,8	1.986.156	4,1	1.909.067	3,9	48.525.698
	1.531.288	5,0			2.372.580	7,8	30.550.329
	1.045.581	5,2	780.249	3,9	918.664	4,6	20.008.270
	2.237.392	10,1	2.912.180	13,1	1.848.561	8,3	22.204.152
	2.787.635	12,4	982.565	4,4	2.002.685	8,9	22.422.592
	4.094.073	8,6	2.648.803	5,6	2.539.309	5,4	47.340.408
	2.259.600	10,2	2.131.338	9,6	1.340.556	6,0	22.158.837
	2.355.399	10,7			1.436.424	6,5	22.005.160
	1.311.891	8,8			1.257.491	8,4	14.947.501
	1.431.100	9,4	633.689	4,2	1.279.739	8,4	15.153.414
	2.400.000	6,3	5.371.218	14,0	3.619.590	9,4	38.369.282
	1.806.229	7,1	1.131.271	4,4	1.040.374	4,1	25.564.068
	1.551.024	13,2	1.060.423	9,0	777.710	6,6	11.745.120
	3.271.948	5,7	2.191.453	3,8	2.049.521	3,6	57.423.032
	5.727.586	10,8	5.559.828	10,5	2.891.603	5,5	52.890.731
	901.340	6,7					13.362.902
	3.395.317	7,8	1.537.209	3,5	3.083.574	7,0	43.771.900
	1.755.212	8,6	488.465	2,4	1.031.400	5,1	20.399.806
	796.886	7,4	1.326.486	12,4			10.733.664
	1.835.814	5,9	523.505	1,7	1.964.105	6,3	30.971.305
	1.886.800	13,7			722.462	5,3	13.742.109
	159.666.642	8,7	88.292.442	4,8	103.859.017	5,6	1.844.509.818

Semesterbeitragsanteile

der Studentenwerke je Studierenden

Students' social contributions to the local Studentenwerk
(per student)

Studentenwerk Student Service Organisation	WS 2018/2019 Winter 2018/2019	SS 2019 Summer 2019	WS 2019/2020 Winter 2019/2020
	in Euro	in Euro	in Euro
1 Aachen	83,00	83,00	88,00
2 Augsburg	52,00	52,00	52,00
3 Berlin	54,09	54,09	54,09
4 Bielefeld	83,00	83,00	91,00
5 Bochum	107,50	110,00	110,00
6 Bonn	97,00	97,00	97,00
7 Bremen	75,00	75,00	85,00
8 Chemnitz-Zwickau	76,10	76,10	76,10
9 Darmstadt	80,00	80,00	80,00
10 Dortmund	83,00	83,00	83,00
11 Dresden	82,90	84,60	84,60
12 Düsseldorf	88,00	88,00	88,00
13 Erlangen-Nürnberg	42,00	42,00	42,00
14 Essen-Duisburg	95,00	95,00	95,00
15 Frankfurt am Main	81,50	81,50	81,50
16 Frankfurt (Oder)	70,00	70,00	70,00
17 Freiberg	77,00	77,00	77,00
18 Freiburg	56,00	56,00	56,00
19 Gießen	83,70	83,70	83,70
20 Göttingen	77,00	77,00	77,00
21 Greifswald	60,00	60,00	60,00
22 Halle	70,00	70,00	70,00
23 Hamburg	85,00	85,00	85,00
24 Hannover	95,00	95,00	95,00
25 Heidelberg	49,00	49,00	54,00
26 Kaiserslautern	89,00	89,00	89,00
27 Karlsruhe	60,20	60,20	60,20
28 Kassel	80,00	80,00	80,00
29 Koblenz	89,00	89,00	89,00
30 Köln	75,00	75,00	75,00
31 Leipzig	75,00	75,00	75,00
32 Magdeburg	62,00	62,00	62,00

Semesterbeitragsanteile
 der Studentenwerke je Studierenden
 Students' social contributions to the local Studentenwerk
 (per student)

Studentenwerk Student Service Organisation	WS 2018/2019 Winter 2018/2019	SS 2019 Summer 2019	WS 2019/2020 Winter 2019/2020
	in Euro	in Euro	in Euro
33 Mainz	94,00	94,00	94,00
34 Mannheim	60,10	60,10	60,10
35 Marburg	80,50	80,50	80,50
36 München	62,00	62,00	62,00
37 Münster	98,11	98,11	98,11
38 Niederb./Opfalz	52,00	52,00	52,00
39 Oberfranken	52,00	52,00	52,00
40 Oldenburg	68,00	68,00	68,00
41 Osnabrück	69,00	69,00	71,00
42 OstNiedersachsen	102,00	102,00	104,00
43 Paderborn	81,43	81,43	81,43
44 Potsdam	50,00	50,00	50,00
45 Rostock-Wismar	60,00	60,00	65,00
46 Saarland	91,00	97,00	97,00
47 Schleswig-Holstein	53,00	63,00	63,00
48 Seezeit-Bodensee*	58,00	58,00	58,00
49 Siegen	90,50	90,50	90,50
50 Stuttgart	55,00	55,00	67,00
51 Thüringen	65,00	69,00	69,00
52 Trier	109,00	109,00	109,00
53 Tübingen-Hohenheim	56,00	56,00	56,00
54 Ulm	50,00	55,00	55,00
55 Vorderpfalz	90,00	90,00	95,00
56 Würzburg	50,00	54,00	62,00
57 Wuppertal	89,00	89,00	89,00
Durchschnitt**	72,77	73,45	74,50

* Seezeit-Bodensee: Zahlen für das SS 2019 und das WS 2019/2020 liegen nicht vor, es wurden Daten aus dem SS 2018 und dem WS 2018/2019 übernommen.
 ** Durchschnitt: gewichtet mit Studierendenzahlen.

Personal
Employees

Studentenwerk Student Service Organisation	Zahl der Beschäftigten Number of employees		Personalkapazitäten* Number of full-time workplace equivalents	
	2018	2019	2018	2019
1 Aachen	361	375	306,2	333,5
2 Augsburg	215	207	157,0	155,9
3 Berlin	1.157	1.139	967,2	951,9
4 Bielefeld	454	438	335,8	334,5
5 Bochum	596	592	458,5	457,0
6 Bonn	407	400	334,1	330,8
7 Bremen	323	326	247,2	250,5
8 Chemnitz-Zwickau	210	211	147,9	151,4
9 Darmstadt	346	356	238,3	239,6
10 Dortmund	456	452	349,7	343,3
11 Dresden	608	601	475,0	472,4
12 Düsseldorf	377	378	300,9	301,5
13 Erlangen-Nürnberg	342	341	278,6	277,3
14 Essen-Duisburg	375	383	301,7	307,8
15 Frankfurt am Main	382	384	337,0	340,6
16 Frankfurt (Oder)	194	193	150,3	149,4
17 Freiberg	125	121	106,5	97,6
18 Freiburg	377	380	276,3	277,0
19 Gießen	312	331	260,2	270,9
20 Göttingen	413	411	350,5	365,3
21 Greifswald	134	133	107,1	107,3
22 Halle	263	265	186,1	189,1
23 Hamburg	573	583	508,6	512,6
24 Hannover	332	334	239,6	257,7
25 Heidelberg	650	561	455,0	415,5
26 Kaiserslautern	219	213	138,4	135,8
27 Karlsruhe	326	317	242,5	244,7
28 Kassel	231	239	178,2	179,9
29 Koblenz	167	162	133,7	126,5
30 Köln	636	636	451,0	491,2
31 Leipzig	316	330	268,1	276,3
32 Magdeburg	192	193	139,1	136,8

Personal Employees

Studentenwerk Student Service Organisation	Zahl der Beschäftigten Number of employees		Personalkapazitäten* Number of full-time workplace equivalents	
	2018	2019	2018	2019
33 Mainz	314	300	271,0	267,0
34 Mannheim	245	233	173,5	165,9
35 Marburg	241	240	190,5	191,6
36 München	574	564	445,8	428,1
37 Münster	594	596	449,2	451,1
38 Niederb./Opfalz	299	304	221,7	213,4
39 Oberfranken	212	199	167,1	160,0
40 Oldenburg	307	313	218,8	217,8
41 Osnabrück	342	355	238,0	237,5
42 OstNiedersachsen	471	482	364,0	370,0
43 Paderborn	267	273	213,2	211,0
44 Potsdam	228	225	182,0	183,0
45 Rostock-Wismar	190	191	127,4	125,0
46 Saarland	191	202	156,7	164,4
47 Schleswig-Holstein	564	576	412,8	389,8
48 Seezeit-Bodensee**	243	243	178,5	178,5
49 Siegen	184	177	132,8	122,2
50 Stuttgart	477	482	364,9	372,1
51 Thüringen	625	625	506,6	508,0
52 Trier	152	151	108,2	112,9
53 Tübingen-Hohenheim	430	411	331,0	312,0
54 Ulm	269	256	183,5	177,7
55 Vorderpfalz	172	212	91,8	113,6
56 Würzburg	375	375	230,5	229,1
57 Wuppertal	146	157	114,1	126,8
Gesamt	20.181	20.127	15.500	15.510

* Zahl der Vollzeitstellen/Vollzeitbeschäftigten.

** Seezeit-Bodensee: Zahlen für das Jahr 2019 liegen nicht vor, es wurden Daten aus dem Jahr 2018 übernommen.

Personalaufwendungen

Staff costs

Studentenwerk Student Service Organisation				Veränderungen zum Vorjahr Change from previous year
		2018 in Euro	2019 in Euro	in %
1	Aachen	14.522.441	15.409.325	6,1
2	Augsburg	7.260.504	7.410.859	2,1
3	Berlin	45.090.191	46.291.783	2,7
4	Bielefeld	15.801.671	16.181.909	2,4
5	Bochum	20.567.681	21.301.255	3,6
6	Bonn	16.314.169	16.972.227	4,0
7	Bremen*	12.600.424	12.880.830	2,2
8	Chemnitz-Zwickau	6.544.800	7.259.006	10,9
9	Darmstadt	11.977.357	12.438.198	3,8
10	Dortmund	16.662.481	17.418.579	4,5
11	Dresden	22.737.514	23.104.669	1,6
12	Düsseldorf	14.299.094	14.634.085	2,3
13	Erlangen-Nürnberg	12.714.006	13.078.476	2,9
14	Essen-Duisburg	14.141.876	14.558.940	2,9
15	Frankfurt am Main	16.870.220	17.756.738	5,3
16	Frankfurt (Oder)	7.343.911	7.572.307	3,1
17	Freiberg	4.996.921	5.422.222	8,5
18	Freiburg	13.972.416	14.435.442	3,3
19	Gießen	12.474.085	13.397.377	7,4
20	Göttingen	16.498.068	17.091.951	3,6
21	Greifswald	5.334.162	5.575.044	4,5
22	Halle	9.183.045	9.525.286	3,7
23	Hamburg	25.081.607	26.046.112	3,8
24	Hannover	11.853.914	12.739.892	7,5
25	Heidelberg	20.227.494	20.843.296	3,0
26	Kaiserslautern	6.305.459	6.496.268	3,0
27	Karlsruhe	12.421.733	12.822.016	3,2
28	Kassel	9.154.099	9.242.949	1,0
29	Koblenz	5.785.158	6.195.026	7,1
30	Köln	22.655.103	23.671.389	4,5
31	Leipzig	13.149.859	13.739.280	4,5
32	Magdeburg	5.722.437	5.792.986	1,2

Personalaufwendungen

Staff costs

Studentenwerk Student Service Organisation				Veränderungen zum Vorjahr Change from previous year
		2018 in Euro	2019 in Euro	in %
33	Mainz	12.300.283	12.836.571	4,4
34	Mannheim	8.140.611	8.586.201	5,5
35	Marburg	10.218.700	10.586.254	3,6
36	München	22.440.956	23.303.844	3,8
37	Münster	22.844.806	23.261.538	1,8
38	Niederb./Opfalz	10.935.655	10.898.900	-0,3
39	Oberfranken	7.220.159	7.387.081	2,3
40	Oldenburg	10.994.286	11.266.027	2,5
41	Osnabrück	10.443.420	11.001.918	5,3
42	OstNiedersachsen	16.461.595	17.259.880	4,8
43	Paderborn	9.684.001	9.901.409	2,2
44	Potsdam	8.051.532	8.336.910	3,5
45	Rostock-Wismar	5.866.273	6.110.737	4,2
46	Saarland	7.111.126	7.970.632	12,1
47	Schleswig-Holstein	17.897.467	19.334.258	8,0
48	Seezeit-Bodensee**	9.346.468	9.346.468	0,0
49	Siegen	6.192.453	6.379.946	3,0
50	Stuttgart	19.038.098	20.085.216	5,5
51	Thüringen	23.971.918	24.510.898	2,2
52	Trier	5.389.221	5.327.436	-1,1
53	Tübingen-Hohenheim	16.501.158	16.278.054	-1,4
54	Ulm	8.478.249	8.477.468	0,0
55	Vorderpfalz	4.516.154	5.289.152	17,1
56	Würzburg	11.769.136	12.261.731	4,2
57	Wuppertal	5.884.181	6.334.112	7,6
Gesamt		741.961.806	769.638.363	3,7

* Bremen: Darin enthaltener Aufwand für das Bremische Ruhelohngesetz im Jahr 2018: 757.515,39 Euro und im Jahr 2019: 746.368,87 Euro.

** Seezeit-Bodensee: Zahlen für das Jahr 2019 liegen nicht vor, es wurden Daten aus dem Jahr 2018 übernommen.

Wichtige Zahlen und Daten

- S. 14–15 Die **Zahl der Studierenden**, für die die Studentenwerke zuständig sind, ist im Wintersemester 2019/2020 mit über 2,5 Mio. (Vorjahr: 2,5 Mio.) auf gleichbleibend hohem Niveau. Die hier ausgewiesenen Studierendenzahlen erfassen neben den Studierenden an den wissenschaftlichen Hochschulen auch die Studierenden an Fachhochschulen, pädagogischen Hochschulen, Musikhochschulen, Kunsthochschulen und Theologischen Hochschulen, sofern für diese ein Studentenwerk ganz oder auf Teilgebieten tätig ist. Die ausgewiesenen Gesamtzahlen sind jedoch nicht mit den offiziellen Angaben des Statistischen Bundesamts vergleichbar, weil dort zusätzlich Studierende an den Hochschulen der Bundeswehr, den Verwaltungsfachhochschulen der Länder, der Fernuniversität Hagen sowie an allen privaten Hochschulen berücksichtigt werden.
- S. 16–19 Die **Finanzierung** der Studentenwerke setzt sich vorwiegend aus den folgenden Quellen zusammen: Erträge aus Umsatzerlösen der Hochschulgastronomie, Mieteinnahmen aus den Wohnanlagen und sonstige Erträge (Zinserträge, außerordentliche Erträge u. a.) sowie Erträge aus Semesterbeiträgen, Landeszuschüssen zum laufenden Betrieb/Finanzhilfen und Aufwandserstattungen für die BAföG-Förderungsverwaltung.
- S. 16–19 Die **Erträge aus Umsatzerlösen, Mieteinnahmen und sonstige Erträge** betragen im Jahr 2019 1,14 Mrd. Euro (Vorjahr 1,12 Mrd. Euro). Sie machten rd. zwei Drittel des Gesamtertrags aus (1,84 Mrd. Euro). Die Finanzierungssituation ist unterschiedlich und wird durch die spezifischen standortbezogenen Faktoren bzw. durch die jeweilige Größe der zentralen Wirtschaftsbereiche (Hochschulgastronomie, Wohnangebote) wesentlich beeinflusst.
- S. 16–19 Rd. 354 Mio. Euro (19 % der Gesamteinnahmen) stammen aus den **Semesterbeiträgen**, die die Studierenden 2019 entrichtet haben. Diese Finanzierungsquelle gewann in den vergangenen Jahrzehnten immer mehr an Bedeutung, da die öffentlichen Zuwendungen zunehmend gekürzt worden sind. Gegenüber dem Vorjahr stiegen die Einnahmen aus Semesterbeiträgen geringfügig.
- S. 16–19 Zur Erfüllung ihrer Aufgaben erhielten die Studentenwerke im Berichtszeitraum **Landesmittel zum laufenden Betrieb als Zuweisungen oder Zuschüsse bzw. in Niedersachsen und Baden-Württemberg als sog. Finanzhilfen**. Der Umfang dieser Zuwendungen lag 2019 bundesweit bei ca. 159,6 Mio. Euro. Damit ist der Anteil der öffentlichen Zuwendungen zum laufenden Betrieb an den Gesamteinnahmen, sowohl absolut als auch prozentual, mit 8,7 % auf Vorjahresniveau. In den Jahren zuvor war mit wenigen Ausnahmen (2018) ein kontinuierlicher Rückgang bzw. eine Stagnation bei den Landesmitteln zum laufenden Betrieb zu verzeichnen.
- S. 16–19 Bei der Position **Sonstige Zuschüsse** handelt es sich i. d. R. um kommunale Zuschüsse für Kinderbetreuungseinrichtungen. Das Volumen dieser Zuschüsse belief sich 2019 auf rd. 88,3 Mio. Euro bundesweit (entspricht ca. 4,8 % der Gesamteinnahmen).

Die Anträge auf Förderung nach dem BAföG bearbeiten in 15 Bundesländern die Studentenwerke, in Rheinland-Pfalz die Hochschulen. Das Akademische Förderungswerk (AKAFÖ) in Bochum bearbeitete für das Hochschulwerk Witten/Herdecke die Ausbildungsförderung nach dem BAföG.
- S. 16–19 Als **Aufwandserstattung für die Förderungsverwaltung** erhielten die Studentenwerke 2019 103,9 Mio. Euro (5,6 % der Gesamteinnahmen). Da in Rheinland-Pfalz die Studentenwerke nicht für die Durchführung des BAföG zuständig sind und somit auch keine Aufwandserstattung für die Förderungsverwaltung bekommen, liegt der Anteil der anderen Finanzierungsquellen an den Gesamteinnahmen bei diesen Studentenwerken prozentual entsprechend höher.

Entwicklung der Umsatzerlöse und Zuschüsse Development of Revenues and Public Subsidies

in Mio. Euro

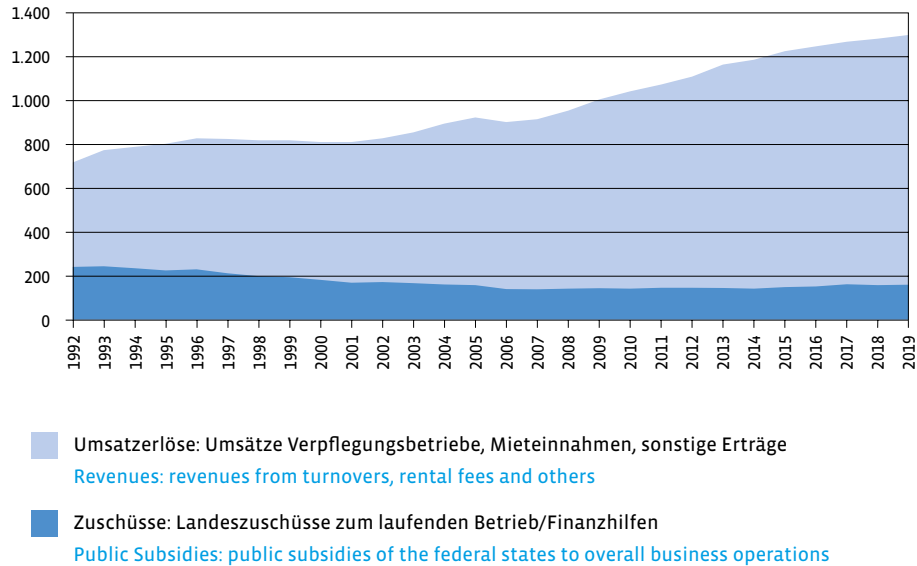

Finanzierung der Studentenwerke 2019 Financing of Studentenwerke 2019

in %

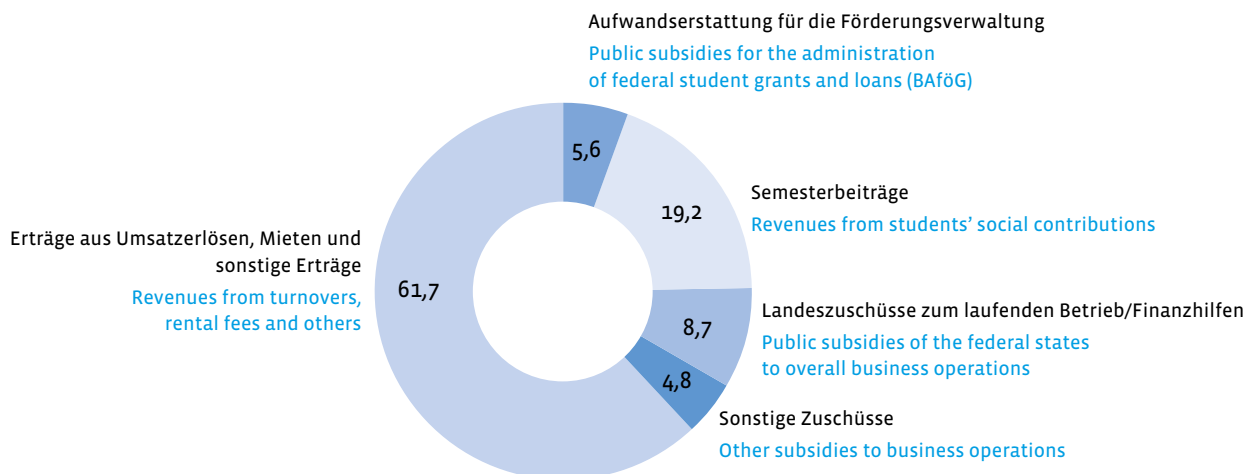

- S. 16–19 Die **Gesamteinnahmen** der Studentenwerke in der Bundesrepublik Deutschland lagen im Wirtschaftsjahr 2019 mit ca. 1,84 Mrd. Euro erneut leicht über dem Vorjahresniveau. Das Gesamtbudget der Studentenwerke ist in den vergangenen Jahren stetig gestiegen, obwohl in der Vergangenheit die Zuwendungen der Länder überwiegend gesunken bzw. auf dem gleichen Niveau geblieben sind. Das ist auf eine Erhöhung der erwirtschafteten Einnahmen sowie auf die gestiegenen Einnahmen aus Semesterbeiträgen zurückzuführen.

- S. 20–21 Die Höhe der **Semesterbeitragsanteile** der Studentenwerke ist in den Bundesländern unterschiedlich, teilweise sind auch innerhalb der Bundesländer deutliche Differenzen festzustellen. Im Wintersemester 2019/2020 lag der durchschnittliche Betrag bei 74,50 Euro. In einigen Studentenwerken ist die Beitragshöhe je nach Hochschule unterschiedlich. In diesen Fällen wurde in der Tabelle der Wert für die jeweils größte Hochschule im Zuständigkeitsbereich des betreffenden Studentenwerks angegeben. In den genannten Beträgen sind weder die Beiträge für die verfasste Studierendenschaft noch die Beiträge für die Nutzung eines Semestertickets erfasst.

- S. 22–23 2019 waren bundesweit insgesamt 20.127 **Beschäftigte** in den Studentenwerken angestellt. Der Anteil an Teilzeitbeschäftigten betrug 2019 51%. Die Zahl der Beschäftigten ist gegenüber dem Vorjahresniveau leicht gestiegen. Die **Personalkapazitäten** (Vollzeitstellen/Vollbeschäftigten-einheiten) sind in 2019 mit 15.510 nahezu gleich geblieben, wobei die **Personalaufwendungen** mit insgesamt rd. 770 Mio. Euro im Vergleich zum Vorjahr um ca. 3,7% gestiegen sind.

Hochschulgastronomie

Mensen und Cafeterien

Tischplätze

Gesamtumsatz

Mensen und Cafeterien – Kapazitäten

Dining halls and cafeterias – capacities

Studentenwerk Student Service Organisation	Einrichtungen Number of dining halls and cafeterias		Tischplätze Number of seated places		Tischplätze je 100 Studierende Seated places per 100 students	
	2018	2019	2018	2019	2018	2019
1 Aachen	15	14	4.740	4.665	7,7	7,4
2 Augsburg	18	17	2.580	2.668	7,2	7,4
3 Berlin	55	55	13.083	13.083	8,4	8,3
4 Bielefeld	16	16	3.822	3.822	9,0	8,9
5 Bochum	34	34	5.600	5.600	8,7	8,7
6 Bonn	16	16	4.452	4.452	9,3	9,3
7 Bremen	8	8	3.372	3.372	11,0	11,3
8 Chemnitz-Zwickau	5	5	1.853	1.721	12,7	12,6
9 Darmstadt	15	15	4.092	4.092	9,5	9,7
10 Dortmund	17	16	5.247	4.242	9,1	7,2
11 Dresden	23	23	6.690	6.690	15,5	15,8
12 Düsseldorf	16	16	3.898	3.898	5,5	5,4
13 Erlangen-Nürnberg	26	27	5.595	5.595	8,0	8,1
14 Essen-Duisburg	16	16	3.894	3.894	7,6	7,5
15 Frankfurt am Main	32	32	7.136	7.136	9,1	9,1
16 Frankfurt (Oder)	9	9	2.915	2.915	17,9	18,7
17 Freiberg	2	2	1.254	1.254	11,5	11,7
18 Freiburg	28	28	7.095	7.095	14,6	14,7
19 Gießen	17	18	4.705	4.763	8,5	8,6
20 Göttingen	14	14	4.582	4.582	14,0	14,2
21 Greifswald	9	9	2.345	2.345	15,7	15,8
22 Halle	13	13	3.414	3.474	10,9	11,1
23 Hamburg	36	37	6.836	6.482	9,3	8,8
24 Hannover	16	17	3.210	3.970	6,8	8,3
25 Heidelberg	12	12	5.517	5.517	11,3	11,3
26 Kaiserslautern	7	7	2.663	2.663	13,0	13,0
27 Karlsruhe	24	17	6.131	6.407	12,9	13,6
28 Kassel	16	15	2.892	2.892	11,3	11,5
29 Koblenz	7	7	1.942	1.942	10,2	10,2
30 Köln	16	16	5.210	5.210	6,0	5,8
31 Leipzig	10	10	3.370	3.597	8,6	9,1
32 Magdeburg	10	10	1.540	1.540	6,8	6,9

Mensen und Cafeterien – Kapazitäten

Dining halls and cafeterias – capacities

Studentenwerk Student Service Organisation	Einrichtungen Number of dining halls and cafeterias		Tischplätze Number of seated places		Tischplätze je 100 Studierende Seated places per 100 students	
	2018	2019	2018	2019	2018	2019
33 Mainz	12	12	2.984	2.984	7,7	7,7
34 Mannheim	11	11	3.420	3.420	14,1	14,0
35 Marburg	13	13	3.636	3.676	14,7	15,1
36 München	39	40	11.795	9.018	9,1	6,9
37 Münster	14	14	4.544	4.544	7,5	7,5
38 Niederb./Opfalz	25	24	5.666	5.094	9,9	8,9
39 Oberfranken	20	20	3.324	3.324	13,0	13,1
40 Oldenburg	11	11	2.673	2.723	9,8	10,0
41 Osnabrück	12	13	3.376	3.594	10,2	11,1
42 OstNiedersachsen	25	25	4.633	4.633	7,6	7,7
43 Paderborn	11	11	2.776	2.776	10,2	10,1
44 Potsdam	11	11	3.334	3.344	10,5	10,3
45 Rostock-Wismar	8	7	1.828	1.868	10,6	10,9
46 Saarland	8	8	2.104	2.104	9,3	9,3
47 Schleswig-Holstein	28	28	5.234	5.234	8,9	8,8
48 Seezeit-Bodensee*	9	9	2.705	2.705	10,0	10,0
49 Siegen	5	5	1.339	1.339	6,9	7,0
50 Stuttgart	17	16	6.896	6.004	11,3	9,9
51 Thüringen	21	21	6.609	6.609	13,6	13,6
52 Trier	10	10	2.458	2.458	12,3	12,6
53 Tübingen-Hohenheim	26	24	6.395	5.767	12,0	11,0
54 Ulm	23	23	2.800	2.800	10,1	10,0
55 Vorderpfalz	10	11	1.665	1.665	9,0	9,0
56 Würzburg	25	25	5.330	5.296	9,8	9,8
57 Wuppertal	9	9	2.041	2.041	8,8	8,5
Gesamt	961	952	241.240	236.598	9,6	9,4

* Seezeit-Bodensee: Zahlen für das Jahr 2019 liegen nicht vor, es wurden Daten aus dem Jahr 2018 übernommen.

Mensen und Cafeterien – Gesamtumsatz

(ohne Zuschuss)

Dining halls and cafeterias – total overall turnover
(without subventions)

Studentenwerk Student Service Organisation	2017 in Euro	2018 in Euro	2019 in Euro
1 Aachen	9.700.717	10.111.109	10.500.338
2 Augsburg	5.701.309	5.679.342	5.696.717
3 Berlin*	23.923.798	22.608.674	20.184.315
4 Bielefeld	8.584.904	8.599.920	8.823.196
5 Bochum	12.903.000	12.795.668	12.486.001
6 Bonn	6.553.840	7.253.474	7.072.669
7 Bremen	7.489.843	7.692.398	7.770.479
8 Chemnitz-Zwickau	3.215.023	3.242.877	3.204.765
9 Darmstadt	8.778.000	8.878.546	8.719.770
10 Dortmund	11.588.924	11.682.127	11.409.291
11 Dresden	14.312.744	14.940.642	15.010.389
12 Düsseldorf	8.040.432	8.020.030	7.703.638
13 Erlangen-Nürnberg	9.135.252	9.632.275	9.761.934
14 Essen-Duisburg	6.849.442	6.661.801	6.469.420
15 Frankfurt am Main	11.793.440	12.281.154	12.186.858
16 Frankfurt (Oder)	3.435.398	3.282.488	3.173.906
17 Freiberg	2.820.509	2.799.850	2.776.064
18 Freiburg	10.786.329	10.936.909	11.099.767
19 Gießen	6.635.785	6.670.547	6.844.231
20 Göttingen	9.866.908	9.854.510	9.953.092
21 Greifswald	3.564.714	3.513.554	3.797.530
22 Halle	4.623.203	4.446.996	4.705.615
23 Hamburg	14.515.911	14.497.999	14.768.087
24 Hannover	7.979.137	8.178.777	8.799.375
25 Heidelberg	12.788.565	13.317.576	13.051.963
26 Kaiserslautern	4.119.216	3.998.608	4.599.501
27 Karlsruhe	10.098.430	10.006.109	10.183.202
28 Kassel	6.195.180	6.235.080	6.304.063
29 Koblenz	2.511.584	2.596.662	2.569.953
30 Köln	13.139.056	13.358.523	12.927.756
31 Leipzig	6.800.958	6.847.034	7.169.006
32 Magdeburg	2.942.571	3.026.484	3.006.064

Mensen und Cafeterien – Gesamtumsatz
(ohne Zuschuss)
Dining halls and cafeterias – total overall turnover
(without subventions)

Studentenwerk Student Service Organisation	2017	2018	2019
	in Euro	in Euro	in Euro
33 Mainz	6.358.891	6.183.556	6.215.671
34 Mannheim	4.321.020	4.307.761	4.168.091
35 Marburg	4.276.839	4.523.050	4.777.315
36 München	14.749.363	15.799.229	16.604.620
37 Münster	9.507.636	9.244.057	9.499.927
38 Niederb./Opfalz	11.833.056	11.860.593	12.123.451
39 Oberfranken	6.427.670	6.809.522	7.026.711
40 Oldenburg	5.189.767	5.272.586	5.256.024
41 Osnabrück	6.172.520	5.961.080	5.927.115
42 OstNiedersachsen	8.714.606	8.807.381	8.620.984
43 Paderborn	6.500.556	5.798.750	5.833.183
44 Potsdam	5.918.429	6.014.129	6.094.851
45 Rostock-Wismar	4.034.240	4.189.605	4.264.551
46 Saarland	2.952.364	3.347.805	3.524.865
47 Schleswig-Holstein	8.078.825	8.375.847	8.466.897
48 Seezeit-Bodensee**	6.206.444	6.268.675	6.268.675
49 Siegen	2.581.360	2.134.951	2.045.431
50 Stuttgart	11.239.270	10.987.148	10.488.355
51 Thüringen	12.719.329	13.105.210	13.115.445
52 Trier	3.567.693	3.402.645	3.292.653
53 Tübingen-Hohenheim	10.102.054	10.212.695	9.636.378
54 Ulm	7.703.621	7.397.233	7.391.254
55 Vorderpfalz	1.583.599	1.677.922	1.794.698
56 Würzburg	7.431.751	7.109.643	7.223.158
57 Wuppertal	3.942.298	3.969.880	4.165.051
Gesamt***	443.764.396	446.408.696	446.554.309

* Berlin: Zahlen für das Jahr 2017 liegen nicht vor, es wurden Daten aus dem Jahr 2016 übernommen.

** Seezeit-Bodensee: Zahlen für das Jahr 2019 liegen nicht vor, es wurden Daten aus dem Jahr 2018 übernommen.

*** Der Gesamtumsatz aus dem Jahr 2017 enthält den Gesamtumsatz des Jahres 2017 des Hochschulwerks Witten/Herdecke in Höhe von 257.073 Euro. Das Hochschulwerk Witten/Herdecke ist zum 31.12.2018 aus dem Verband ausgeschieden, aktuelle Daten werden nicht erhoben.

Hochschulgastronomie

Wer an einer deutschen Hochschule immatrikuliert ist, isst beim Studentenwerk. Rd. 3/4 aller Studierenden nutzen mindestens einmal pro Woche die Angebote in Mensen und Cafeterien, Bistros, Cafésbars, Pizza Bars und in weiteren modernen, hochschulnahen Gastronomieeinrichtungen.

Die Studentenwerke ermöglichen mit ihren sozialen Preisen, dass die Studierenden auch mit wenig Geld ein gesundes, ausgewogenes, abwechslungsreiches, schmackhaftes und sättigendes Angebot nutzen können. Hierbei bieten die Einrichtungen der Hochschulgastronomie eine zeitgemäße Ernährung, die den veränderten Ernährungsgewohnheiten der Studierenden Rechnung trägt. Dabei berücksichtigen sie sowohl ernährungsphysiologische Empfehlungen wie auch das knappe Zeitbudget im Studienalltag aufgrund eng getakteter Stundenpläne der Bachelor- und Masterstudiengänge.

In den Mensen gibt es ein vielfältiges, gesundes und nachhaltiges Speisenangebot, mit dem bestmöglich auf die ernährungsphysiologischen Bedürfnisse und Essgewohnheiten der Studierenden eingegangen wird. In den Cafeterien gibt es darüber hinaus ein breites Angebot an Getränken, belegten Brötchen und Backwaren, Kuchen, Snacks für unterwegs sowie Kaffeespezialitäten. Dort findet jede/r Studierende etwas für den eigenen Geschmack und Geldbeutel. In den Mensen und Cafeterien geht es aber nicht nur allein ums Essen. Die hochschulgastronomischen Einrichtungen der Studentenwerke sind Orte, die über den reinen Versorgungscharakter hinaus eine soziale Bedeutung im Alltag der Studierenden bzw. der Angehörigen der Hochschulen haben. Sie dienen als wichtige Aufenthalts-, Kommunikations-, Kultur- und Regenerationsorte.

Mit der Umstellung auf das Bachelor-/Mastersystem hat sich die zeitliche Taktung an den Hochschulen stark verändert, es bleibt weniger Zeit für die Ernährung. Viele Mensen und Cafeterien haben daher ihre Öffnungszeiten dahingehend erweitert, dass sie sowohl zur Frühstückszeit als auch in den Abendstunden und z. T. am Wochenende eine umfangreiche warme und kalte Speisenversorgung anbieten.

→ S. 30–31 Die Dienstleistungen rund um das Essen und Trinken bieten bundesweit 952 hochschulgastronomische **Einrichtungen** der Studentenwerke an (Stand: 31.12.2019). Die Betriebsgrößen bei den Mensen und Cafeterien sowie deren bauliche Ausstattung sind dabei an den verschiedenen Hochschulstandorten sehr unterschiedlich. Aufgrund zunehmender Umwandlungen konventioneller Mensakapazitäten in multifunktionale Verpflegungseinrichtungen sowie durch neue flexible Organisationslösungen und Angebotsformen sind klassische Zahlenvergleiche nur eingeschränkt möglich. Bei der Fortsetzung der Modernisierungs- und Neustrukturierungsmaßnahmen werden Kapazitäten und Flächen an neue Entwicklungen in den Ernährungsgewohnheiten und Rahmenbedingungen angepasst.

Die **Zahl der Tischplätze** betrug 2019 236.598 und ist im Vergleich zum Vorjahr geringfügig gesunken. Die **Zahl der Tischplätze je 100 Studierende** lag 2019 mit 9,4 leicht unter dem Vorjahresniveau. → S. 30–31

Im Jahr 2019 ist der **Gesamtumsatz** der Hochschulgastronomie der Studentenwerke mit rd. 447 Mio. Euro konstant geblieben. Die Umsatzentwicklung ist dabei von vielen örtlichen und regionalen Initiativen, Gegebenheiten und Entscheidungen sowie auch von äußeren Rahmenbedingungen abhängig, die von den Studentenwerken kaum beeinflusst werden können. → S. 32–33

Viele Studentenwerke nutzen die Dachmarken des Deutschen Studentenwerks: Zum einen die von der Arbeitsgemeinschaft der ostdeutschen Studentenwerke entwickelte Menulinie „mensaVital“, die als energiedefinierte, vollwertige, ausgewogene Mischkost konzipiert ist und ernährungsphysiologischen Empfehlungen entspricht, zum anderen das Kaffeebar-Konzept „insgrüne“, das für Frische, Regionalität und Nachhaltigkeit steht.

Die Studentenwerke sind bei ihrer Tätigkeit darum bemüht, hohe Standards im Sinne der Bedarfe ihrer Kunden, aber auch in ihrer sozialen und gesellschaftlichen Verantwortung zu erfüllen. Dazu gehört, bei Verfügbarkeit und Finanzierbarkeit, Lebensmittel aus ökologischer und nachhaltiger Landwirtschaft, möglichst aus der Region und gemäß der Saison, einzusetzen. Fleisch kommt überwiegend aus artgerechter Tierhaltung und Fisch aus bestandsschonender Fischerei. Produkte aus fairem Handel, z. B. Tee oder Kaffee, werden bevorzugt. Gentechnisch veränderte Produkte werden nicht eingesetzt. Die Speisen enthalten weitestgehend wenige bis keine deklarationspflichtigen Zusatzstoffe. Es wird auf eine ausgewogene Verteilung von pflanzenbasierten Produkten und Lebensmitteln tierischen Ursprungs im Speisenangebot geachtet. Bei der Auftragsvergabe werden Mehrwegverpackungen/Mehrwegsysteme bzw. sortenreine Verpackungen sowie ressourcenschonende Ge- und Verbrauchsmaterialien (bei Nonfood-Artikeln wie Verpackungen oder Putz- und Reinigungsmitteln) bevorzugt.

Als öffentlich-rechtliche Einrichtungen mit sozialem Auftrag stellen sich die Studentenwerke dabei aber natürlich auch den Anforderungen an betriebswirtschaftlich optimierte Rahmenbedingungen, sei es bei den betrieblichen Abläufen oder bei den Einkaufsprozessen, so durch Kooperationen der Einkäufer/innen.

BAföG – Ausbildungsförderung und Ausbildungsbeihilfen

Ausgezahlte Förderungsmittel

Geförderte Studierende

Ausgezahlte Förderungsmittel
nach dem Bundesausbildungsförderungsgesetz (BAföG)
Federal financial aid according to BAföG

Studentenwerk Student Service Organisation	2018	2019
	in Euro	in Euro
1 Aachen	38.034.948	35.062.213
2 Augsburg	29.800.000	27.300.000
3 Berlin	162.167.410	154.372.702
4 Bielefeld	42.564.102	41.691.818
5 Bochum	51.009.774	50.321.870
6 Bonn	30.861.125	31.043.220
7 Bremen	31.734.411	30.721.324
8 Chemnitz-Zwickau	26.535.893	25.027.682
9 Darmstadt	27.100.888	25.584.499
10 Dortmund	46.445.336	43.486.444
11 Dresden	44.124.102	41.467.589
12 Düsseldorf	49.151.661	47.818.494
13 Erlangen-Nürnberg	40.187.575	35.796.911
14 Essen-Duisburg	39.141.702	37.872.845
15 Frankfurt am Main	47.119.738	44.986.768
16 Frankfurt (Oder)	18.215.609	16.096.411
17 Freiberg	8.709.416	8.354.158
18 Freiburg	30.325.811	29.352.720
19 Gießen	44.782.494	41.784.653
20 Göttingen	28.032.332	26.305.192
21 Greifswald	18.029.667	18.604.292
22 Halle	35.828.000	34.910.163
23 Hamburg	71.982.188	70.285.947
24 Hannover	41.007.239	40.598.322
25 Heidelberg	31.651.426	30.272.779
26 Kaiserslautern*		
27 Karlsruhe	17.212.522	21.128.714
28 Kassel	21.900.000	20.566.263
29 Koblenz*		
30 Köln	69.483.291	66.460.356
31 Leipzig	43.706.644	43.488.201
32 Magdeburg	22.219.302	21.287.202

Ausgezahlte Förderungsmittel
nach dem Bundesausbildungsförderungsgesetz (BAföG)
Federal financial aid according to BAföG

Studentenwerk Student Service Organisation	2018	2019
	in Euro	in Euro
33 Mainz*		
34 Mannheim	11.108.864	10.881.723
35 Marburg	24.744.358	22.436.106
36 München	53.190.724	47.428.420
37 Münster	38.086.000	36.876.000
38 Niederb./Opfalz	37.827.302	38.369.805
39 Oberfranken	18.330.734	16.945.698
40 Oldenburg	33.478.187	33.728.968
41 Osnabrück	36.838.968	34.853.909
42 OstNiedersachsen	50.749.400	47.820.172
43 Paderborn	26.679.907	24.982.504
44 Potsdam	29.544.305	28.302.289
45 Rostock-Wismar	21.979.234	20.282.999
46 Saarland	15.473.366	15.968.966
47 Schleswig-Holstein	64.729.057	61.271.629
48 Seezeit-Bodensee**	16.224.844	16.224.844
49 Siegen	16.417.920	15.646.005
50 Stuttgart	28.791.025	29.418.054
51 Thüringen	54.733.636	52.458.035
52 Trier*		
53 Tübingen-Hohenheim	44.680.650	42.737.095
54 Ulm	17.987.131	17.103.819
55 Vorderpfalz*		
56 Würzburg	42.262.186	38.557.558
57 Wuppertal	15.202.667	15.719.612
Gesamt	1.908.125.071	1.830.063.962

* In Rheinland-Pfalz sind die Hochschulen (nicht die Studentenwerke) als Ämter für Ausbildungsförderung mit dem Vollzug des BAföG betraut.

** Seezeit-Bodensee: Zahlen für das Jahr 2019 liegen nicht vor, es wurden Daten aus dem Jahr 2018 übernommen.

Geförderte Studierende

Students receiving financial aid (cases)

Studentenwerk Student Service Organisation	2017	2018	2019
1 Aachen	9.658	7.816	6.567
2 Augsburg	5.926	6.030	5.342
3 Berlin**	37.870	38.452	36.265
4 Bielefeld	7.585	9.243	8.719
5 Bochum	11.778	9.424	9.774
6 Bonn	4.914	5.010	6.522
7 Bremen***	5.088	4.619	4.421
8 Chemnitz-Zwickau	4.307	4.104	3.636
9 Darmstadt	6.807	6.280	5.696
10 Dortmund	9.775	10.445	9.032
11 Dresden	8.296	7.512	6.818
12 Düsseldorf	9.142	8.928	8.419
13 Erlangen-Nürnberg	7.014	6.138	6.193
14 Essen-Duisburg	10.477	9.851	9.070
15 Frankfurt am Main	11.654	11.223	10.632
16 Frankfurt (Oder)	3.882	3.501	2.789
17 Freiberg	2.340	2.129	2.057
18 Freiburg	6.325	5.791	5.248
19 Gießen	11.240	10.150	9.512
20 Göttingen****	4.434	4.497	4.497
21 Greifswald	3.181	2.958	2.935
22 Halle	8.463	7.764	7.614
23 Hamburg	23.906	22.607	21.877
24 Hannover	10.153	8.891	9.101
25 Heidelberg*****			
26 Kaiserslautern*			
27 Karlsruhe	4.300	3.822	3.475
28 Kassel	5.188	4.875	4.537
29 Koblenz*			
30 Köln	17.006	15.550	14.664
31 Leipzig	7.667	7.301	6.760
32 Magdeburg	3.598	5.176	4.935

Geförderte Studierende

Students receiving financial aid (cases)

Studentenwerk Student Service Organisation	2017	2018	2019
33 Mainz*			
34 Mannheim	2.148	1.795	1.850
35 Marburg*****	5.478	5.302	4.760
36 München	10.274	9.032	8.401
37 Münster	11.182	10.167	9.401
38 Niederr./Opfalz	7.813	7.221	6.804
39 Oberfranken	3.768	3.327	3.218
40 Oldenburg	5.571	4.961	5.354
41 Osnabrück	7.176	6.864	8.561
42 OstNiedersachsen	9.162	8.733	7.630
43 Paderborn	5.048	4.820	4.334
44 Potsdam	4.339	4.040	3.891
45 Rostock-Wismar	3.938	3.637	3.422
46 Saarland	2.580	2.479	2.484
47 Schleswig-Holstein	9.126	9.029	8.313
48 Seezeit-Bodensee*****	4.881	4.685	4.685
49 Siegen	4.470	4.103	3.749
50 Stuttgart	8.488	8.183	7.983
51 Thüringen	10.231	9.368	9.288
52 Trier*			
53 Tübingen-Hohenheim	13.583	12.379	12.083
54 Ulm	3.953	3.151	2.758
55 Vorderpfalz*			
56 Würzburg	9.284	8.461	7.753
57 Wuppertal	4.114	3.724	3.792
Gesamt	408.581	385.548	367.621

* In Rheinland-Pfalz sind die Hochschulen (nicht die Studentenwerke) als Ämter für Ausbildungsförderung mit dem Vollzug des BAföG betraut.

** Berlin: Zahlen für das Jahr 2017 liegen nicht vor, es wurden Daten aus dem Jahr 2016 übernommen.

*** Bremen: Die Werte spiegeln das arithmetische Mittel der gesamten Zahlfälle des gesamten Kalenderjahres der Studieninlandsförderung wider.

**** Göttingen: Zahlen für das Jahr 2019 liegen nicht vor, es wurden Daten aus dem Jahr 2018 übernommen.

***** Heidelberg: Die Zahl der Förderungsfälle ist nicht ermittelbar.

***** Marburg: Die Zahl der Förderungsfälle sowie die Summe der ausgezahlten Mittel resultieren jeweils aus der Summe der Fallzahlen und ausgezahlten Mittel der Förderung für eine Ausbildung im Inland und der Förderung für eine Ausbildung im Ausland.

***** Seezeit-Bodensee: Zahlen für das Jahr 2019 liegen nicht vor, es wurden Daten aus dem Jahr 2018 übernommen.

BAföG – Ausbildungsförderung und Ausbildungsbeihilfen

Die Ausführung des Bundesgesetzes über die individuelle Förderung der Ausbildung (Bundesausbildungsförderungsgesetz – BAföG) erfolgt im Auftrag des Bundes durch die Länder. Diese können hierfür wahlweise bei den Studentenwerken oder bei den jeweiligen Hochschulen entsprechende Behörden einrichten. Daher sind in 13 der 16 Bundesländer die Studentenwerke selbst auch Ämter für Ausbildungsförderung. Nur in den Ländern Niedersachsen, Rheinland-Pfalz und Saarland sind diese Ämter bei den Universitäten angesiedelt. Allerdings ziehen Niedersachsen und das Saarland wiederum die Studentenwerke zum Vollzug des Gesetzes heran, so dass de facto auch dort die Ausbildungsförderung den Studentenwerken obliegt. Lediglich in Rheinland-Pfalz sind die Hochschulen – nicht die Studentenwerke – für die Ausbildungsförderung zuständig.

Im Hinblick auf die Kosten, die den Studentenwerken im Rahmen der BAföG-Ausführung entstehen, und auf die von den einzelnen Bundesländern geleisteten Aufwandserstattungen bestehen jedoch im Einzelnen große Unterschiede. Das liegt insbesondere daran, dass für die personelle und sachliche Ausstattung der „BAföG-Ämter“ jeweils die einzelnen Bundesländer verantwortlich sind und es keine bundesweiten Standards gibt. Besonders deutlich zeigt sich dieses u. a. in der länderspezifischen elektronischen Datenverarbeitung, deren Funktionalität stark differiert. Auch die Aufgaben – z. B. Funktion als Widerspruchsbehörde – variieren je Bundesland.

Für eine individuelle Gewährung von BAföG sind nicht nur die Gesetzesvoraussetzungen maßgeblich, sondern auch die Frage, ob die Höhe der Bedarfssätze und Freibeträge der Einkommens- und Preisentwicklung folgt. Hier gab es immer wieder große Lücken: Zwischen 2001 und 2008, zwischen 2010 und 2016 sowie zwischen 2016 und 2019 blieben die BAföG-Freibeträge und Bedarfssätze unverändert.

Die BAföG-Daten sind dem stetigen Anstieg der Zahl der Studierenden nicht gefolgt. Wie schon bei der 2014 beschlossenen 25. BAföG-Novelle hat die Bundesregierung auch mit der 26. BAföG-Novelle 2019 angekündigt, dass 100.000 mehr geförderte Schüler/innen und Studierende bis zum Jahr 2021 neu in das BAföG hineinkommen. Mit der 25. BAföG-Novelle war dieses Ziel nicht realisiert worden und auch ein Trend dahin ist nicht absehbar. Im Jahr 2019 wirkte die 26. Novelle nur in den letzten Monaten, hat aber im Jahresvergleich den Rückgang lediglich verlangsamt – und noch nicht einmal halbiert: Die hier in der Statistik ausgewiesene Gesamtzahl der **geförderten Studierenden** ist aussagekräftig, obwohl die Daten aus Rheinland-Pfalz nicht enthalten sind. Die Zahl der BAföG-geförderten Studierenden war 2018 gegenüber 2017 um 6,1% gesunken und ist 2019 gegenüber 2018 erneut um 4,6% gefallen.

→ S. 40–41

→ S. 38–39

Entsprechendes gilt für die Ergebnisse zu den **Förderungsmitteln**: Die BAföG-Förderungssumme sank 2018 gegenüber 2017 um 7,5% und ist 2019 gegenüber 2018 nochmals um 4,1% gesunken.

Gute Werbemaßnahmen der Studentenwerke allein können die Attraktivität des BAföG nicht steigern. Die Gesetzesinhalte des BAföG sowie das Procedere müssen attraktiv sein: Neben einer existenzsichernden Höhe und der dauerhaften Perspektive für ein Studium wird von den Digital Natives nur eine einfache, digitale Antragstellung mit digitalen Prozessen im Backend als zeitgemäß angesehen.

Ausgezahlte Förderungsmittel seit 1991 Federal Financial Aid (BAföG) since 1991

in Tausend Euro
in 1,000 Euro

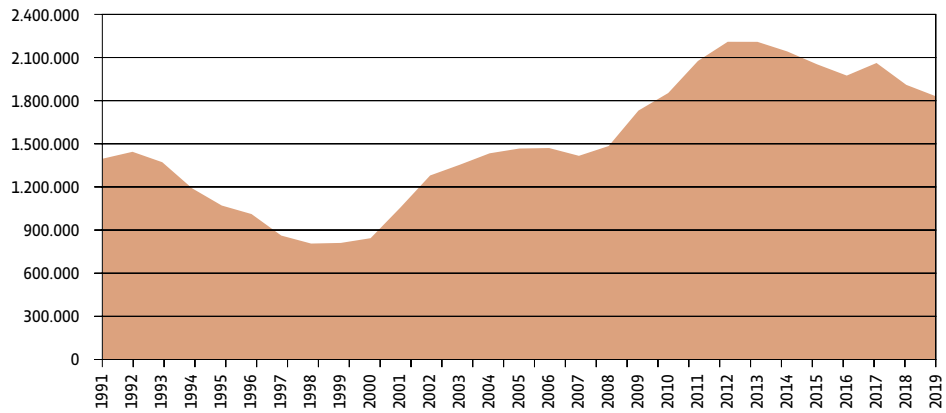

Wohnen

Wohnplätze

Monatliche Miete

Wohnen

Studentenwerk Student Service Organisation	Wohnplätze* Number of units in student residence halls		Monatliche Miete pro Wohnplatz** Monthly rent per unit	
	2018	2019	2018 von – bis in Euro from – to in Euro	2019 von – bis in Euro from – to in Euro
1 Aachen	5.186	5.176	187 – 577	187 – 577
2 Augsburg	2.147	2.147	192 – 360	192 – 360
3 Berlin	9.443	9.175	140 – 450	145 – 510
4 Bielefeld	2.465	2.700	173 – 358	174 – 358
5 Bochum	4.116	4.242	200 – 500	200 – 500
6 Bonn	3.694	3.884	177 – 670	175 – 670
7 Bremen	1.922	2.042	198 – 288	203 – 334
8 Chemnitz-Zwickau	2.522	2.642	164 – 267	164 – 277
9 Darmstadt	2.599	2.602	205 – 588	215 – 588
10 Dortmund	2.644	2.840	181 – 250	188 – 366
11 Dresden	6.700	6.703	107 – 370	108 – 370
12 Düsseldorf	4.046	4.312	217 – 381	224 – 380
13 Erlangen-Nürnberg	3.915	3.922	179 – 327	179 – 327
14 Essen-Duisburg	2.505	2.496	239 – 450	239 – 450
15 Frankfurt am Main	2.938	2.896	203 – 431	203 – 431
16 Frankfurt (Oder)	3.773	3.770	158 – 385	158 – 385
17 Freiberg	1.486	1.486	200 – 380	190 – 380
18 Freiburg	5.094	5.185	189 – 422	189 – 437
19 Gießen	3.388	3.468	141 – 440	147 – 650
20 Göttingen	4.473	4.432	133 – 377	133 – 378
21 Greifswald	1.489	1.488	164 – 540	164 – 540
22 Halle	3.331	3.050	151 – 306	151 – 306
23 Hamburg	4.364	4.403	233 – 415	244 – 415
24 Hannover	2.395	2.591	169 – 395	177 – 410
25 Heidelberg	5.410	5.441	165 – 363	165 – 363
26 Kaiserslautern	2.085	2.082	140 – 395	140 – 395
27 Karlsruhe	2.778	2.775	157 – 362	164 – 374
28 Kassel	1.091	1.091	173 – 420	173 – 420
29 Koblenz	526	526	235 – 340	235 – 340
30 Köln	4.919	4.923	142 – 374	145 – 381
31 Leipzig	5.257	5.274	138 – 425	138 – 425
32 Magdeburg	1.663	1.663	154 – 299	154 – 299

Studentenwerk Student Service Organisation	Wohnplätze* Number of units in student residence halls		Monatliche Miete pro Wohnplatz** Monthly rent per unit	
	2018	2019	2018 von – bis in Euro from – to in Euro	2019 von – bis in Euro from – to in Euro
33 Mainz	4.295	4.295	284 – 412	284 – 412
34 Mannheim	2.926	2.925	190 – 425	215 – 425
35 Marburg	2.008	2.008	151 – 332	151 – 332
36 München	10.839	10.036	187 – 460	196 – 474
37 Münster	4.956	4.595	174 – 607	174 – 607
38 Niederrhein/Opfalg	2.564	2.754	164 – 461	186 – 468
39 Oberfranken	2.647	2.647	135 – 343	138 – 347
40 Oldenburg	2.202	2.199	126 – 389	126 – 389
41 Osnabrück	1.996	2.002	163 – 393	163 – 410
42 OstNiedersachsen	4.695	4.642	156 – 620	159 – 662
43 Paderborn	1.677	1.677	250 – 375	250 – 516
44 Potsdam	2.863	3.176	160 – 495	160 – 495
45 Rostock-Wismar	2.109	2.116	119 – 425	158 – 537
46 Saarland	1.115	1.094	206 – 301	206 – 301
47 Schleswig-Holstein	3.143	3.298	150 – 521	150 – 521
48 Seezeit-Bodensee***	2.932	2.932	228 – 420	228 – 420
49 Siegen	943	943	188 – 435	188 – 435
50 Stuttgart	7.237	7.361	235 – 600	229 – 520
51 Thüringen	7.204	7.734	103 – 348	103 – 348
52 Trier	1.615	1.615	175 – 310	175 – 310
53 Tübingen-Hohenheim	5.846	5.988	172 – 408	177 – 406
54 Ulm	1.973	1.974	229 – 414	237 – 420
55 Vorderpfalz	906	875	165 – 310	165 – 310
56 Würzburg	4.128	3.910	196 – 358	212 – 364
57 Wuppertal	1.085	1.085	190 – 326	190 – 326
Gesamt	194.268	195.308	103 – 670	103 – 670

* Inklusive der durch die Studentenwerke angemieteten Plätze.

** Mietpreise sind auf volle Euro gerundet.

*** Seezeit-Bodensee: Zahlen für das Jahr 2019 liegen nicht vor, es wurden Daten aus dem Jahr 2018 übernommen.

**Durchschnittliche monatliche
Miete je Wohnplatz***
Average monthly rent per unit

Studentenwerk Student Service Organisation	2018	2019
	in Euro	in Euro
1 Aachen	233,00	233,00
2 Augsburg	242,19	242,00
3 Berlin	241,00	251,49
4 Bielefeld	238,83	247,02
5 Bochum	260,00	260,00
6 Bonn	294,11	289,36
7 Bremen	242,00	259,00
8 Chemnitz-Zwickau	203,74	212,18
9 Darmstadt	320,22	322,31
10 Dortmund	217,95	238,00
11 Dresden	221,00	224,00
12 Düsseldorf	246,00	274,00
13 Erlangen-Nürnberg	225,30	231,84
14 Essen-Duisburg	284,72	292,58
15 Frankfurt am Main	286,12	294,37
16 Frankfurt (Oder)	219,87	222,27
17 Freiberg	226,04	226,51
18 Freiburg	286,99	290,27
19 Gießen	217,27	229,85
20 Göttingen*	215,77	225,95
21 Greifswald	200,57	239,48
22 Halle	208,00	211,00
23 Hamburg	300,00	289,00
24 Hannover	252,75	271,03
25 Heidelberg	244,48	245,55
26 Kaiserslautern	235,77	237,78
27 Karlsruhe	240,59	242,55
28 Kassel	235,00	238,00
29 Koblenz	267,00	272,30
30 Köln	260,00	262,00
31 Leipzig	230,20	232,59
32 Magdeburg	215,00	215,00

**Durchschnittliche monatliche
Miete je Wohnplatz***
Average monthly rent per unit

Studentenwerk Student Service Organisation	2018	2019
	in Euro	in Euro
33 Mainz	338,00	338,00
34 Mannheim	283,32	294,13
35 Marburg	222,75	222,75
36 München	289,70	298,90
37 Münster	265,84	290,26
38 Niederb./Opfalz	234,00	245,00
39 Oberfranken	228,75	238,47
40 Oldenburg	201,57	211,41
41 Osnabrück	226,98	230,55
42 OstNiedersachsen	278,00	278,00
43 Paderborn	272,00	273,00
44 Potsdam	238,00	247,00
45 Rostock-Wismar	216,00	238,32
46 Saarland	246,21	246,21
47 Schleswig-Holstein	220,00	220,00
48 Seezeit-Bodensee**	302,35	302,35
49 Siegen	237,00	236,88
50 Stuttgart	284,32	286,87
51 Thüringen	200,12	200,93
52 Trier	246,00	246,00
53 Tübingen-Hohenheim	251,00	260,54
54 Ulm	277,55	285,05
55 Vorderpfalz	258,00	276,00
56 Würzburg	236,70	250,40
57 Wuppertal	215,91	215,91
Durchschnitt***	250,32	256,25

* Miete inklusive aller Nebenkosten (Heizung, Strom, Wasser); Berlin und Göttingen: Angaben ohne Stromkosten.
 ** Seezeit-Bodensee: Zahlen für das Jahr 2019 liegen nicht vor, es wurden Daten aus dem Jahr 2018 übernommen.
 *** Durchschnitt gewichtet mit Wohnheimplatzzahlen.

Wohnen

Insgesamt bewirtschafteten die Studentenwerke zum 1. 1. 2020 bundesweit 195.308 Wohnplätze. Die Struktur des Wohnangebots variiert örtlich, entsprechend dem jeweiligen Bedarf. Im Bundesdurchschnitt liegt der Anteil der Einzelapartments bei rd. 32%. Ca. 50% der Wohnplätze werden in Wohngruppen (Wohngemeinschaften) bzw. in Doppelapartments/Familienwohnungen zur Verfügung gestellt. Einzelzimmer in Flurgemeinschaften (mit gemeinschaftlicher Nutzung von Sanitärbereichen und Küchen), die früher in den Wohnheimen dominierten, machen nur noch ca. 18% des Bestands aus. Der Anteil ist infolge von Grundsanierungen/Modernisierungen weiter rückläufig. Rd. 85% der Wohnplätze werden möbliert angeboten. Die den Studierenden jeweils zur Verfügung stehende Wohnfläche (einschließlich anteilig Küche und Bad) liegt i. d. R. zwischen 18 und 25 m².

Das Wohnangebot ist auch auf die Bedürfnisse von Studierenden mit gesundheitlichen Beeinträchtigungen ausgerichtet: Fast alle Studentenwerke mit Wohnangeboten haben speziell eingerichtete Wohnplätze für Rollstuhlbenutzer/innen. Vielfach stehen Zimmer zur Verfügung, die auf Ansprüche von Studierenden mit Allergien oder Seh- und Hörbeeinträchtigungen Rücksicht nehmen.

Studierende mit Kindern können grundsätzlich bei allen Studentenwerken einen Wohnplatz erhalten, z. B. ein Doppelapartment zur alleinigen Nutzung bzw. eine Familienwohnung. Zudem bieten fast alle Studentenwerke (50 von 57 mit Wohnheimplätzen) speziell ausgestattete Wohnangebote für diese Personengruppe an. Der überwiegende Anteil der Studentenwerke hat zudem eine Wohnraumvermittlung, bei der Studierende Angebote von privaten Vermietern erhalten können. Außerdem gibt es in den Wohnheimen viele spezielle Angebote für internationale Studierende. Der Anteil von internationalen Studierenden in den Wohnheimen liegt im Bundesdurchschnitt bei rd. 42%, je nach Studentenwerk variiert der Anteil zwischen 20 und 77%.

Zu den Bemühungen der Studentenwerke, ein studiengerechtes Wohnangebot bereitzustellen, gehört auch die Ausstattung der Wohnplätze mit einem standardmäßigen Internetzugang. Insgesamt sind bei den Studentenwerken annähernd alle Plätze über einen Hochschul-/Studentenwerkszugang vernetzt, der meistens in der Pauschalmiete enthalten ist.

- S. 46–47 Die Spannbreite der **monatlichen Mieten** für einen Wohnplatz in einer Studentenwohnanlage lag 2019 von Minimum 103 bis Maximum 670 Euro. Die meisten Plätze kosten zwischen 200 und 400 Euro Bruttowarmmiete, je nach Ausstattung, Wohnform und Lage.
- S. 48–49 Die **durchschnittliche monatliche Miete (Bruttowarmmiete)** lag zum 31. 12. 2019 bei 256,25 Euro. Darin enthalten sind alle Nebenkosten (Betriebskosten, Heizung, Strom), bei vielen Studentenwerken zusätzlich auch Internetzugang, Waschmaschinenbereitstellung und/oder TV-Kabelgebühr.

Entwicklung der Zahl der Studierendenwohnplätze
 bei den Studentenwerken seit 1991
 Units in Student Residence Halls operated
 by the Studentenwerke since 1991

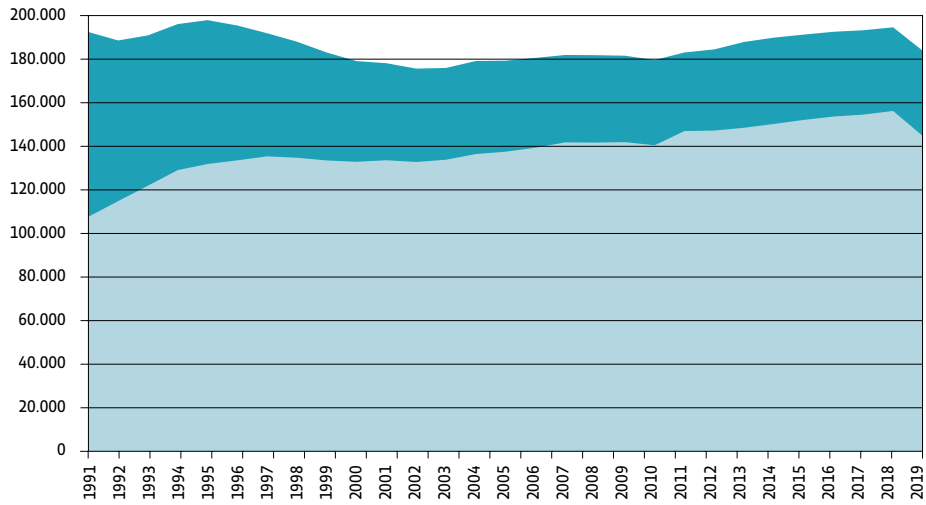

Gestapeltes Flächendiagramm

- Anteil neue Bundesländer
East-Germany
- Anteil alte Bundesländer
West-Germany

Psychologische und soziale Beratung

Psychologische Beratung

Sozialberatung

Psychologische Beratung

Psychological counselling

	Beratung wird angeboten Counselling services available	Beratungskontakte insgesamt* Number of consultations	Beratene Personen insgesamt* Number of cases	Teilnehmer/innen an Informations- angeboten Number of participants in information sessions
Studentenwerk Student Service Organisation	2019	2019	2019	2019
1 Aachen				
2 Augsburg	▪	216		
3 Berlin	▪	8.217	2.009	259
4 Bielefeld				
5 Bochum				
6 Bonn	▪	388	238	
7 Bremen	▪	2.771	1.102	2.000
8 Chemnitz-Zwickau	▪	397	166	260
9 Darmstadt	▪	3.553	659	
10 Dortmund				
11 Dresden	▪	4.943	1.641	1.315
12 Düsseldorf				
13 Erlangen-Nürnberg	▪	5.694	1.429	
14 Essen-Duisburg	▪	663	234	
15 Frankfurt am Main	▪	1.632		
16 Frankfurt (Oder)	▪	118	69	
17 Freiberg	▪	278	101	900
18 Freiburg	▪		1.363	16.831
19 Gießen				
20 Göttingen	▪	3.944	1.470	
21 Greifswald	▪	1.433	372	48
22 Halle	▪	907	640	250
23 Hamburg				
24 Hannover**				
25 Heidelberg	▪	10.550	2.625	
26 Kaiserslautern	▪	1.599	320	
27 Karlsruhe	▪			
28 Kassel	▪	2.515	606	150
29 Koblenz	▪	1.689	550	3.000
30 Köln	▪	3.000	1.620	150
31 Leipzig	▪	2.678	1.093	120
32 Magdeburg	▪	1.670	603	370

Sozialberatung

Social work and counselling for students in social difficulties

	Teilnehmer/innen an Gruppen- angeboten Number of participants in group sessions	Beratung wird angeboten Counselling services available	Beratungskontakte insgesamt* Number of consultations	Teilnehmer/innen an Informations- angeboten Number of participants in information sessions	Teilnehmer/innen an Gruppen- angeboten Number of participants in group sessions
	2019	2019	2019	2019	2019
		▪	4.556		
	218	▪	5.457	3.479	546
	95	▪			
	107	▪	478	900	
		▪	1.120	260	
	88	▪	772		
		▪	30		
	280	▪	1.833		
		▪	351		
	49	▪			
	30	▪	472	400	
	50	▪	6.713		
		▪			
	110	▪	386	900	20
	169	▪	2.619	16.831	50
		▪	1.514	1.000	
	194	▪	4.995		
	6	▪	934	890	100
	68	▪	631	350	
		▪	2.740	1.600	
		▪	3.172	2.250	
	395	▪	296		
		▪	730	8	
	73				
	35	▪	1.562	80	
	270	▪	141		
	100	▪	1.730		
	248	▪	3.521	550	
	130	▪	2.411	6.407	390

Psychologische Beratung Psychological counselling

Studentenwerk Student Service Organisation	Beratung wird angeboten Counselling services available	Beratungskontakte insgesamt* Number of consultations	Beratene Personen insgesamt* Number of cases	Teilnehmer/innen an Informations- angeboten Number of participants in information sessions
	2019	2019	2019	2019
33 Mainz				
34 Mannheim	▪	2.228	699	15.000
35 Marburg	▪	497	497	
36 München	▪	3.662	1.889	163
37 Münster				
38 Niederb./Opfalz				
39 Oberfranken	▪	1.496	694	106
40 Oldenburg	▪	3.827	748	1.750
41 Osnabrück	▪	3.578	1.193	100
42 OstNiedersachsen	▪	5.962	1.714	70
43 Paderborn				
44 Potsdam	▪	170	104	
45 Rostock-Wismar	▪	847	242	
46 Saarland	▪	3.533	824	2.885
47 Schleswig-Holstein	▪	1.436	626	
48 Seezeit-Bodensee***	▪	2.959	814	366
49 Siegen				
50 Stuttgart	▪	1.693	686	
51 Thüringen	▪	5.502	1.469	500
52 Trier	▪	700	630	
53 Tübingen-Hohenheim	▪	2.643	823	
54 Ulm	▪	1.370	431	140
55 Vorderpfalz	▪	713	227	288
56 Würzburg	▪	3.772	1.155	300
57 Wuppertal				
Gesamt	43	105.443	34.375	47.321

* Inklusive telefonischer Beratung, schriftlicher Beratung und Beratung per E-Mail.

** Hannover: Bei der Angabe „Teilnehmer/innen an Informationsangeboten“ im Bereich Sozialberatung handelt es sich um einen Schätzwert.

*** Seezeit-Bodensee: Zahlen für das Jahr 2019 liegen nicht vor, es wurden Daten aus dem Jahr 2018 übernommen.

Sozialberatung

Social work and counselling for students in social difficulties

	Teilnehmer/innen an Gruppen- angeboten Number of participants in group sessions	Beratung wird angeboten Counselling services available	Beratungskontakte insgesamt* Number of consultations	Teilnehmer/innen an Informations- angeboten Number of participants in information sessions	Teilnehmer/innen an Gruppen- angeboten Number of participants in group sessions
	2019	2019	2019	2019	2019
	228	▪	834	15.000	
		▪	830		
	158	▪	4.484	5.793	
		▪	886	50	40
		▪	1.900	2.000	500
	136	▪	190	48	
	350	▪	1.004	250	
	130	▪	402	425	
	141	▪	2.075	4.375	200
		▪	805		
	19	▪	558	114	9
	33				
		▪	3.082	7.998	453
	58	▪	1.085	70	
		▪	538	27	
	232	▪	1.364	215	
	21				
		▪			
	129				
	23	▪	160	288	
	26	▪	861	1.000	
	4.399	46	70.222	71.308	2.308

Psychologische und soziale Beratung

61% der Studierenden haben Beratungs- und Informationsbedarf zu finanzierungs- und studien(-leistungs-)bezogenen Fragen sowie zu Problemen im persönlichen Umfeld. Das zeigt die „21. Sozialerhebung“ des Deutschen Studentenwerks.

Die Studentenwerke haben im Rahmen ihrer gesetzlichen Zuständigkeit für die soziale und gesundheitliche Förderung der Studierenden verschiedene Beratungsangebote in ihrem Leistungsspektrum, mit denen sie die Angebote der Hochschulen ergänzen: Psychologische Beratung, Sozialberatung sowie Beratung für Studierende mit Behinderung und chronischen Krankheiten. Sie unterstützen Studierende in ihrer individuellen Lebens- bzw. Studiensituation und leisten somit einen wesentlichen Beitrag zur Sicherung der Chancengleichheit und zu einem erfolgreichen Studium.

Die Zahl der Beratungskontakte ist die Summe aller persönlichen und schriftlichen Beratungseinheiten, unabhängig von der beratenen Person. Für die Psychologische Beratung wird die Anzahl der beratenen Personen zusätzlich erfasst, da diese Beratungs- und Unterstützungsleistung üblicherweise mehrere Beratungseinheiten pro Person umfasst.

→ S. 54-57 **Psychologische Beratung**

Im Jahr 2019 verfügten 43 Studentenwerke über ein psychologisches Beratungsangebot. Mehr als 34.000 Studierende nahmen in diesem Zeitraum Einzelgespräche der Psychologischen Beratung in Anspruch. Es wurden über 105.400 Beratungskontakte gezählt. Etwa 4.300 Studierende nutzten Gruppenangebote. An Informationsveranstaltungen der psychologischen Beratungsstellen nahmen mehr als 47.300 Studierende teil.

Die Psychologische Beratung ist niederschwellig angelegt und für die Studierenden i. d. R. unentgeltlich. Sie fokussiert die typischen Probleme von Studierenden, z.B. Arbeitsstörungen, Prüfungsängste und Schwierigkeiten beim Studienabschluss. Darüber hinaus unterstützen die Berater/innen z.B. bei der Bewältigung von Identitätskrisen, Selbstwertzweifeln, Ängsten, Depressionen und psychosomatischen Störungen.

Die psychologischen Berater/innen verfügen als Expert/innen für die Alters- und Entwicklungsphase Studierender über spezielle beraterische und therapeutische Kompetenzen. Durch schnelle und zielgerichtete Interventionen kann in vielen Fällen verhindert werden, dass studentische Lebenskrisen eskalieren und sich zu permanenten Störungen mit Krankheitswert entwickeln. Die Unterstützung bei der Überwindung von Arbeits- und Leistungskrisen trägt dazu bei, dass Studierende ihre persönlichen Potenziale optimal für ihr Studium einsetzen können. Damit ist die Psychologische Beratung eine wichtige Voraussetzung für einen zügigen und erfolgreichen Studienverlauf.

→ S. 54-57 **Sozialberatung**

46 Studentenwerke boten 2019 Sozialberatung an. In diesem Zeitraum nutzten Studierende in mehr als 70.200 Beratungskontakten dieses Angebot. Rd. 71.300 Studierende nahmen an Informationsveranstaltungen der Sozialberatungsstellen teil. Speziellen Beratungs- und Informations-

bedarf haben studierende Eltern, vor allem Alleinerziehende, zur Vereinbarkeit von Studium und Elternschaft. Auch internationale Studierende haben einen besonderen Beratungsbedarf.

Die Sozialberater/innen sind Expert/innen in vielen verschiedenen Themenbereichen rund um sozialrechtliche, finanzielle und (inter-)kulturellen Fragen von Studierenden. Wichtige Themen sind z. B. Jobben neben dem Studium, Finanzierung außerhalb der normalen Studienförderung (inklusive Fragen zur Unterhaltsverpflichtung), Krankenversicherung, Wohngeld und Rundfunkgebührenbefreiung. Stehen im Erstgespräch i. d. R. oft sozialrechtliche Fragen im Vordergrund, so können später – basierend auf einem sich stabilisierenden Vertrauensverhältnis zwischen Ratsuchender/m und Berater/in – komplexere Problemstellungen in den Mittelpunkt rücken, woraus sich ein umfangreicherer Beratungs- und Unterstützungsprozess ergeben kann. Darüber hinaus finden z. B. zur Klärung von finanzierungsbezogenen Fragen auch Beratungsgespräche mit Eltern von Studierenden statt.

Spezialisierte Beratungsangebote

Die Beratungsangebote der Studentenwerke richten sich seit jeher an Studierende in besonderen Lebenslagen. Viele Studentenwerke halten für einzelne Gruppen oder Themengebiete spezialisierte Beratungsangebote vor. Studentenwerke bieten, zusätzlich zu den genannten Beratungsangeboten, auch weitere spezialisierte Angebote an: Knapp die Hälfte der Studentenwerke berät Studierende, zusätzlich zum BAföG, auch zu anderen Studienfinanzierungsmöglichkeiten. Ein Drittel der Studentenwerke hat eine Jobvermittlung und über die Hälfte bieten Rechtsberatungen und spezialisierte Beratung für internationale Studierende an.

Beratung für Studierende mit Behinderung und chronischen Krankheiten

Für 11% der Studierenden wirken sich gesundheitliche Beeinträchtigungen im Zusammenhang mit Barrieren im Studium und in Hochschulen studienerschwerend aus. Das zeigt die „21. Sozialerhebung“ des Deutschen Studentenwerks. Studierende mit Beeinträchtigungen können sich in den Studentenwerken beraten lassen: im Rahmen der Sozialberatung, der Psychologischen Beratung oder in spezialisierten Beratungsstellen. 46 Studentenwerke bieten Beratung für Studierende mit Behinderung und chronischen Krankheiten an. Vorwiegend in Einzelgesprächen, aber auch per E-Mail oder in Gruppenveranstaltungen werden u. a. Fragen zur Finanzierung des Lebensunterhalts sowie des behinderungsbedingten Mehrbedarfs, zu Nachteilsausgleichen bei Studienleistungen, Praktika und Prüfungen sowie zur Organisation von technischen Hilfen oder Studienassistenzen beantwortet. Hierbei arbeiten die Berater/innen der Studentenwerke eng mit den Beauftragten für Studierende mit Behinderung und chronischen Krankheiten der Hochschulen zusammen.

Die zentrale Informations- und Beratungsstelle Studium und Behinderung (IBS) des Deutschen Studentenwerks ergänzt das Beratungsangebot der Studentenwerke und Hochschulen für Studierende mit Behinderung und chronischen Krankheiten. Sie informiert und berät Studieninteressierte, Studierende und deren Berater/innen. Die IBS wird vom Bundesministerium für Bildung und Forschung gefördert.

Familienfreundliches Studium

Kindertageseinrichtungen

Familienfreundliche Leistungen

Kindertageseinrichtungen

(in eigener Trägerschaft und/oder Unterstützung eines anderen Trägers)

Child care facilities operated by the Studentenwerke and/or operated with support of another provider

Studentenwerk Student Service Organisation	Zahl der Einrichtungen Number of child care facilities	Zahl der Plätze insgesamt* Number of places	Davon Plätze in den Altersgruppen Places in age groups	
	2019	2019	bis 3 Jahre up to 3 years	3 bis 6 Jahre 3-6 years
			2019	2019
1 Aachen	5	154	94	60
2 Augsburg	2	60	60	
3 Berlin	7	607		
4 Bielefeld	3	159	63	96
5 Bochum	2	200	78	102
6 Bonn	5	231	84	147
7 Bremen	6	82	82	
8 Chemnitz-Zwickau	1	100	50	50
9 Darmstadt	5	144	114	24
10 Dortmund	1	120	40	80
11 Dresden	2	250	156	94
12 Düsseldorf	4	189		
13 Erlangen-Nürnberg	5	76	76	
14 Essen-Duisburg	3	110	49	61
15 Frankfurt am Main	2	63		
16 Frankfurt (Oder)	1	125	44	81
17 Freiberg	2	157	65	92
18 Freiburg	6	123	123	
19 Gießen	4	60	60	
20 Göttingen	6	273	172	101
21 Greifswald	1	81	24	57
22 Halle	2	300	125	175
23 Hamburg	5	393	147	246
24 Hannover	5	43	43	
25 Heidelberg	5	280	140	140
26 Kaiserslautern	4	71	35	36
27 Karlsruhe	3	83	37	46
28 Kassel	3	104	62	42
29 Koblenz	3	146	56	
30 Köln	5	135	79	56
31 Leipzig	3	286	106	180
32 Magdeburg	1	70	33	37

Kindertageseinrichtungen

(in eigener Trägerschaft und/oder Unterstützung eines anderen Trägers)

Child care facilities operated by the Studentenwerke and/or operated with support of another provider

Studentenwerk Student Service Organisation	Zahl der Einrichtungen Number of child care facilities	Zahl der Plätze insgesamt* Number of places	Davon Plätze in den Altersgruppen Places in age groups	
			bis 3 Jahre up to 3 years	3 bis 6 Jahre 3-6 years
	2019	2019	2019	2019
33 Mainz	3	178	64	114
34 Mannheim	1	84	30	54
35 Marburg	2	70	70	
36 München	20	489	407	82
37 Münster	3	124	103	21
38 Niederb./Opfalz	3	172	124	48
39 Oberfranken	4	96	96	
40 Oldenburg	4	267	192	75
41 Osnabrück	4	80	30	50
42 OstNiedersachsen	6	226	135	91
43 Paderborn	2	136	62	74
44 Potsdam	4	205	205	
45 Rostock-Wismar				
46 Saarland	1	63	25	38
47 Schleswig-Holstein	7	399	155	244
48 Seezeit-Bodensee**	2	95	35	60
49 Siegen	1	70	28	42
50 Stuttgart	8	155	100	40
51 Thüringen	9	563		
52 Trier	1	35	10	25
53 Tübingen-Hohenheim	4	136	60	76
54 Ulm	1	20	20	
55 Vorderpfalz	3	124	37	87
56 Würzburg	4	60	60	
57 Wuppertal				
Gesamt	209	9.122	4.345	3.224

* Zahl der Plätze insgesamt: Eine Aufteilung der Plätze nach den vorgegebenen Altersgruppen ist nicht bei allen Studentenwerken für alle Plätze möglich. Daher entspricht die Zahl „Zahl der Plätze insgesamt“ nicht der Summe der Gesamtangaben „Davon Plätze in den Altersgruppen“.

** Seezeit-Bodensee: Zahlen für das Jahr 2019 liegen nicht vor, es wurden Daten aus dem Jahr 2018 übernommen.

Familienfreundliche Leistungen
Family-friendly services

Studentenwerk
Student Service Organisation

	Flexible Kurzzeitbetreuung Flexible short-time child care	Erweiterte Betreuungszeiten* Extended child care schedule	Betreuung am Wochenende Child care at weekend	Betreuung in den Ferien Child care during holidays	Betreuungsplätze für Stipendiat/-innen und Gastwissenschaftler/innen Child care for the children of visiting professors and researchers	Kostenloses Mensaessen für Kinder von Studierenden Free dining services for the children of students	Vergünstigtes Essen für Kinder von Studierenden Reduced prices in dining services for the children of students	Spielecke(n) in der Mensa Play corner(s)
1 Aachen		■		■		■		■
2 Augsburg		■		■		■		
3 Berlin		■		■	■	■		
4 Bielefeld	■	■				■		■
5 Bochum		■		■	■			■
6 Bonn	■	■				■		■
7 Bremen		■	■	■		■	■	■
8 Chemnitz-Zwickau		■				■		■
9 Darmstadt	■	■		■		■		
10 Dortmund						■		■
11 Dresden	■	■					■	■
12 Düsseldorf		■						
13 Erlangen-Nürnberg		■				■		■
14 Essen-Duisburg		■					■	
15 Frankfurt am Main	■	■					■	■
16 Frankfurt (Oder)		■		■				■
17 Freiberg	■	■		■	■		■	■
18 Freiburg		■				■		■
19 Gießen		■				■		■
20 Göttingen		■		■		■	■	■
21 Greifswald		■		■		■		■
22 Halle	■	■		■		■		■
23 Hamburg	■	■	■	■		■		■
24 Hannover	■					■		■
25 Heidelberg		■		■		■		■
26 Kaiserslautern		■				■	■	■
27 Karlsruhe								
28 Kassel	■	■	■	■		■		■
29 Koblenz		■				■		
30 Köln		■					■	■

Familienfreundliche Leistungen Family-friendly services

Studentenwerk Student Service Organisation

	Flexible Kurzzeitbetreuung Flexible short-time child care	Erweiterte Betreuungszeiten* Extended child care schedule	Betreuung am Wochenende Child care at weekend	Betreuung in den Ferien Child care during holidays	Betreuungsplätze für Stipendiat/-innen und Gastwissenschaftler/-innen Child care for the children of visiting professors and researchers	Kostenloses Mensaessen für Kinder von Studierenden Free dining services for the children of students	Vergünstigtes Essen für Kinder von Studierenden Reduced prices in dining services for the children of students	Spielecke(n) in der Mensa Play corner(s)
31 Leipzig	■	■		■		■		■
32 Magdeburg	■	■			■		■	■
33 Mainz		■			■	■		■
34 Mannheim		■		■	■	■		■
35 Marburg		■		■	■	■		■
36 München		■				■	■	■
37 Münster	■	■		■	■	■		■
38 Niederb./Opfalz		■				■		■
39 Oberfranken		■		■				■
40 Oldenburg	■	■		■			■	■
41 Osnabrück								
42 OstNiedersachsen	■	■		■			■	■
43 Paderborn								
44 Potsdam	■	■		■			■	■
45 Rostock-Wismar						■		■
46 Saarland		■		■		■		■
47 Schleswig-Holstein		■			■	■		■
48 Seezeit-Bodensee**		■				■		■
49 Siegen	■	■		■	■			■
50 Stuttgart		■		■		■		
51 Thüringen	■	■	■	■	■	■		■
52 Trier	■	■	■			■		■
53 Tübingen-Hohenheim		■			■	■		
54 Ulm		■		■		■		■
55 Vorderpfalz		■		■	■	■		
56 Würzburg		■		■		■		■
57 Wuppertal								
Gesamt	19	50	5	29	13	39	13	44

* Erweiterte Betreuungszeiten: Randzeitenbetreuung, Frühbetreuung vor 8:00 Uhr und/oder Betreuung nach 16:00 Uhr und/oder Spätbetreuung nach 18:00 Uhr.
 ** Seezeit-Bodensee: Zahlen für das Jahr 2019 liegen nicht vor, es wurden Daten aus dem Jahr 2018 übernommen.

Familienfreundliches Studium

→ S. 62–63 **Kindertageseinrichtungen**

Etwa 6% der Studierenden haben laut der „21. Sozialerhebung“ ein Kind oder mehrere Kinder. Eine verlässliche und adäquate Kinderbetreuung ist eine wesentliche Voraussetzung für den Erfolg im Studium, vor allem für Alleinerziehende. Infrastrukturelle Angebote und studienorganisatorische Maßnahmen sind nötig, damit Studierende mit Kind/ern chancengleich und erfolgreich studieren können.

Die Studentenwerke bauen ihre Kinderbetreuungsangebote seit Jahren intensiv aus, so dass ein vielfältiges Angebot entstanden ist. Bundesweit unterhielten die Studentenwerke im Jahr 2019 insgesamt 209 Kindertageseinrichtungen mit mehr als 9.100 Plätzen in eigener Trägerschaft oder unterstützten Kindertageseinrichtungen in fremder Trägerschaft – z. B. durch unentgeltliche Bereitstellung von Räumen oder finanzielle Zuschüsse. Für die Altersgruppe null bis drei Jahre standen rd. 4.300 Plätze zur Verfügung. Für die Drei- bis Sechsjährigen wurden mehr als 3.200 Plätze angeboten. Der größte Bedarf besteht an Plätzen für unter Dreijährige. Dieser wird trotz des intensiv ausgebauten Angebots nicht gedeckt.

Einige Studentenwerke halten altersgemischte Gruppen mit einem variierenden Anteil der verschiedenen Altersgruppen vor. Angaben zu bestehenden Plätzen für jeweilige Altersgruppen sind dort nicht möglich. Entsprechend ergibt sich eine Differenz zwischen der angegebenen Gesamtsumme der Plätze und der differenzierten Aufteilung nach Altersgruppen.

→ S. 64–67 **Familienfreundliche Leistungen**

Die klassischen Betreuungsangebote ergänzend und dem besonderen Bedarf von Studierenden mit Kind/ern entsprechend bieten die Studentenwerke zusätzlich **Randzeitenbetreuung bzw. Betreuung außerhalb der Regelbetreuungszeit**, z. B. vor 8:00 und nach 16:00 Uhr (50), sowie **flexible Kurzzeitbetreuung** (19) an. Einige bieten sogar **Kinderbetreuung am Wochenende** (5) an.

Zudem leisten die Studentenwerke mit weiteren Service- und Beratungsangeboten einen umfangreichen Beitrag zu einem familienfreundlichen Umfeld und einem chancengerechten Studium für studierende Eltern. Zu den am häufigsten vertretenen Angeboten aus dem Bereich dieser Serviceangebote zählten 2019 **spezielle Wohnangebote** (50), **Spiel-, Wickel-, Still- und Aufenthaltsräume** (32) sowie **Spielecken in der Mensa** (44). Viele Studentenwerke boten 2019 auch **kostenloses Mensaessen für Kinder von Studierenden** (39), **spezialisierte Beratungsangebote** (43) bzw. diese ergänzendes **Informationsmaterial** (38) und **-veranstaltungen** (37) an. Weitere besondere Angebote waren 2019 bspw. Begrüßungsgeld für Neugeborene und finanzielle oder materielle Unterstützung, z.B. durch einmalige Beihilfen oder die Bereitstellung einer Grundausstattung für werdende studierende Eltern. 40 Studentenwerke kooperierten 2019 in diesem Bereich eng mit den Hochschulen. 24 Studentenwerke waren in das „**audit familiengerechte hochschule**“ eingebunden.

Internationales und Interkulturelles

Wohnheimtutor/innen

Servicepaket

Patenprogramme

Infopoints/-cafés

Angebote für internationale Studierende

Services for international students

Studentenwerk Student Service Organisation

	Information Information			Betreuung und Begegnung Networking				
	Begrüßungsveranstaltung für internationale Studierende Welcome and orientation sessions	Mehrsprachiger Internetauftritt/ Informationsbroschüren Multi-lingual website/ information material	Gezielte Informationen für internationale Studierende Specific information for international students	Tutor/innenprogramm für internationale Studierende Resident advisors with special focus on international students	Servicepaket Welcome and service package	Infopoint/-café Info-point/info-café	Kontakt-/Patenprogramm Buddy- and mentoring-programs	Exkursionen Excursions
1 Aachen		▪	▪					
2 Augsburg	▪	▪	▪	▪	▪			
3 Berlin		▪	▪	▪		▪		▪
4 Bielefeld		▪	▪					
5 Bochum	▪	▪	▪	▪			▪	
6 Bonn	▪	▪	▪	▪		▪		
7 Bremen		▪				▪		▪
8 Chemnitz-Zwickau	▪	▪	▪			▪		
9 Darmstadt		▪	▪	▪			▪	▪
10 Dortmund		▪	▪			▪		
11 Dresden	▪	▪	▪	▪		▪	▪	
12 Düsseldorf		▪						▪
13 Erlangen-Nürnberg		▪	▪	▪		▪		
14 Essen-Duisburg	▪	▪	▪	▪				▪
15 Frankfurt am Main		▪		▪			▪	▪
16 Frankfurt (Oder)	▪	▪	▪		▪	▪		
17 Freiberg		▪		▪		▪	▪	
18 Freiburg	▪	▪	▪	▪	▪	▪	▪	▪
19 Gießen	▪	▪	▪	▪				▪
20 Göttingen	▪	▪	▪	▪				
21 Greifswald		▪	▪	▪				
22 Halle	▪	▪	▪	▪		▪		
23 Hamburg	▪	▪		▪		▪		
24 Hannover	▪	▪	▪	▪				▪
25 Heidelberg	▪	▪	▪	▪	▪	▪		▪
26 Kaiserslautern	▪	▪						
27 Karlsruhe	▪	▪	▪	▪		▪	▪	▪
28 Kassel	▪	▪	▪	▪	▪	▪		▪
29 Koblenz		▪	▪					
30 Köln	▪	▪	▪	▪		▪		

Angebote für internationale Studierende

Services for international students

Studentenwerk

Student Service Organisation

		Information Information			Betreuung und Begegnung Networking				
		Begrüßungsveranstaltung für internationale Studierende Welcome and orientation sessions	Mehrsprachiger Internetauftritt/ Informationsbroschüren Multi-lingual website/ information material	Gezielte Informationen für internationale Studierende Specific information for international students	Tutor/innenprogramm für internationale Studierende Resident advisors with special focus on international students	Servicepaket Welcome and service package	Infopoint/-café Info-point/info-café	Kontakt-/Patenprogramm Buddy- and mentoring-programs	Exkursionen Excursions
31	Leipzig	■	■	■	■		■	■	■
32	Magdeburg	■	■	■	■		■	■	■
33	Mainz	■	■	■	■	■	■	■	■
34	Mannheim	■	■	■	■	■	■		
35	Marburg		■	■	■	■	■		
36	München	■	■	■	■	■			■
37	Münster	■	■	■	■	■	■	■	■
38	Niederb./Opfalz		■		■				■
39	Oberfranken					■			
40	Oldenburg	■			■				
41	Osnabrück	■	■	■	■				■
42	OstNiedersachsen	■	■	■	■				■
43	Paderborn								
44	Potsdam	■	■	■	■	■			
45	Rostock-Wismar	■						■	■
46	Saarland	■	■	■	■				
47	Schleswig-Holstein		■	■	■			■	
48	Seezeit-Bodensee*	■	■	■	■			■	■
49	Siegen		■	■					
50	Stuttgart	■	■		■	■		■	
51	Thüringen	■	■	■	■	■	■	■	■
52	Trier		■	■	■	■			
53	Tübingen-Hohenheim		■		■				■
54	Ulm	■	■	■	■				■
55	Vorderpfalz	■	■	■			■		
56	Würzburg	■	■		■			■	
57	Wuppertal								■
	Gesamt	36	52	42	42	15	24	17	26

* Seezeit-Bodensee: Zahlen für das Jahr 2019 liegen nicht vor, es wurden Daten aus dem Jahr 2018 übernommen.

Internationales und Interkulturelles

Im Studienjahr 2019 waren laut Statistischem Bundesamt rd. 395.000 „ausländische Studierende“ an deutschen Hochschulen eingeschrieben (inklusive Bildungsinländer). Ihr Anteil an allen Studierenden lag bundesweit bei 13,8%. Im internationalen Vergleich stand Deutschland als Gastland für Bildungsausländer nach den USA, Großbritannien und Australien an vierter Stelle.

→ S. 70–73 **Angebote für internationale Studierende**

Neben den Angeboten wie Wohnen, Verpflegung, Finanzen und Beratung, die die Studentenwerke selbstverständlich für alle Studierenden vorhalten, passen sie ihren Service teilweise speziell an internationale Studierende an. Die Studentenwerke informieren, begleiten, beraten, qualifizieren und kooperieren – mit dem Ziel, die Studienbedingungen der internationalen Gäste angenehm zu gestalten und ihre Integration zu erleichtern.

Bundesweit belegen internationale Studierende im Durchschnitt etwa ein Drittel aller Plätze in den Wohnanlagen der Studentenwerke. Die kulturelle Vielfalt bereichert das Zusammenleben, sie erfordert aber gleichzeitig ein erhöhtes Maß an Offenheit und Sensibilität von allen Beteiligten. In 42 Studentenwerken waren 2019 **studentische Tutor/innen** im Einsatz, um Kontaktmöglichkeiten zu schaffen, bei Konflikten zu vermitteln und den Kommiliton/innen aus dem Ausland mit Rat und Tat zur Seite zu stehen. 15 Studentenwerke hatten 2019 ein **Servicepaket** im Angebot, das u. a. Unterkunft, Verpflegung, Semestergebühren und Versicherungsleistungen enthält. Es erleichtert so Studienanfänger/innen die finanzielle Planung ihres ersten Semesters. Da vor allem Studienanfänger/innen häufig noch nicht über umfassende Deutschkenntnisse verfügen, halten fast alle Studentenwerke ihr **Informationsangebot in mehreren Sprachen** bereit, z. T. wird in mehreren Fremdsprachen beraten. Vielerorts heißen die Studentenwerke die Studienanfänger/innen aus dem Ausland in besonderen **Begrüßungsveranstaltungen** willkommen und stellen internationalen Studierenden gezielt aufbereitete Informationen bereit. **Kontakt- und Patenprogramme** vermitteln internationale Studierende an interessierte deutsche Kommiliton/innen oder auch an Bürger/innen aus der Region für gemeinsame Unternehmungen oder gegenseitigen Sprachunterricht. 26 Studentenwerke organisierten 2019 **Exkursionen**, landeskundliche Ausflüge oder Firmenbesuche. Die meisten Studentenwerke bieten internationalen Studierenden in Notsituationen oder in der Examensphase **finanzielle Unterstützung** an. Für diese Zielgruppe gibt es zudem Infopoints und -cafés mit speziellem Informations- und Veranstaltungsangebot. In Trainings oder Seminaren rund um interkulturelle Kommunikation boten 2019 14 Studentenwerke **Qualifizierungsmaßnahmen** für deutsche und internationale Studierende an.

Serviceangebote

Darlehenskassen/Beihilfen

Rechtsberatung

Infopoints

Serviceangebote

Services

Studentenwerk

Student Service Organisation

	Darlehenskassen/Beihilfen, Härtefonds Loans, financial aid in case of hardship	Rechtsberatung Legal aid	Jobvermittlung Job placement	Freitische Food vouchers	Semesterticket Public transportation pass	Deutsch-Französischer Sozialausweis German-French social services card	Internationaler Studentenausweis International student ID	Versicherungen zugunsten von Studierenden Insurance for students	Fitness- und Sportangebote Sports and recreation	Internetpools mit freiem Zugang Free internet access	Technische Hilfsmittel für Stud. mit Behinderung Technical support for students with disabilities	Wohnraumvermittlung (Angebote privater Vermieter) Placements in residence halls	Wohnraum für Rollstuhlnutzer/innen und Studierende mit besonderem Bedarf Wheelchair-accessible residence halls	Infopoint Infopoint	Vermietung von Ladenlokalen/Serviceeinrichtungen Rental spaces
1 Aachen	■								■			■	■	■	■
2 Augsburg	■	■	■	■	■		■					■	■	■	■
3 Berlin	■		■		■		■		■	■	■	■	■	■	
4 Bielefeld	■					■	■					■	■		
5 Bochum	■			■	■		■		■					■	
6 Bonn	■		■	■				■				■	■	■	■
7 Bremen	■				■							■	■	■	
8 Chemnitz-Zwickau	■	■	■	■	■		■	■	■				■	■	■
9 Darmstadt	■	■	■	■				■				■	■		
10 Dortmund	■			■								■		■	■
11 Dresden	■	■		■					■				■	■	
12 Düsseldorf	■												■	■	
13 Erlangen-Nürnberg	■	■			■		■					■	■	■	
14 Essen-Duisburg	■				■		■		■				■		
15 Frankfurt am Main	■	■	■					■	■			■	■	■	
16 Frankfurt (Oder)	■					■	■	■	■				■		■
17 Freiberg	■		■	■				■	■				■	■	
18 Freiburg	■	■	■	■	■		■	■	■	■		■	■	■	
19 Gießen	■		■		■		■	■	■	■		■	■	■	
20 Göttingen	■	■	■		■	■	■	■	■				■	■	■
21 Greifswald	■	■		■									■	■	
22 Halle	■	■		■	■	■	■	■	■			■	■	■	
23 Hamburg	■			■	■	■	■				■		■		■
24 Hannover	■	■		■								■	■	■	■
25 Heidelberg	■	■	■	■	■		■	■		■		■	■	■	
26 Kaiserslautern	■	■	■	■	■		■	■		■		■	■	■	
27 Karlsruhe	■	■	■	■	■		■	■				■	■	■	
28 Kassel	■	■		■	■							■	■	■	
29 Koblenz	■	■		■	■		■		■			■	■	■	
30 Köln	■						■					■		■	

Serviceangebote Services

Studentenwerk Student Service Organisation

	Darlehenskassen/Beihilfen, Härtefonds Loans, financial aid in case of hardship	Rechtsberatung Legal aid	Jobvermittlung Job placement	Freitische Food vouchers	Semesterticket Public transportation pass	Deutsch-Französischer Sozialausweis German-French social services card	Internationaler Studentenausweis International student ID	Versicherungen zugunsten von Studierenden Insurance for students	Fitness- und Sportangebote Sports and recreation	Internetpools mit freiem Zugang Free internet access	Technische Hilfsmittel für Stud. mit Behinderung Technical support for students with disabilities	Wohnraumvermittlung (Angebote privater Vermieter) Placements in residence halls	Wohnraum für Rollstuhlnutzer/innen und Studierende mit besonderem Bedarf Wheelchair-accessible residence halls	Infopoint Infopoint	Vermietung von Ladenlokalen/Serviceeinrichtungen Rental spaces
31 Leipzig	■	■	■		■		■	■	■				■	■	
32 Magdeburg	■	■	■	■	■		■	■		■		■	■	■	
33 Mainz	■			■		■	■					■	■	■	■
34 Mannheim	■	■	■		■		■			■		■	■	■	
35 Marburg				■				■			■	■	■	■	
36 München	■	■		■	■			■	■	■		■	■	■	■
37 Münster	■		■	■	■			■				■	■	■	■
38 Niederb./Opfalz	■														
39 Oberfranken	■	■			■		■		■			■	■		
40 Oldenburg	■												■	■	■
41 Osnabrück	■	■			■	■	■					■	■		
42 Ostniedersachsen	■														
43 Paderborn	■											■	■		
44 Potsdam	■		■	■	■			■	■	■		■	■	■	■
45 Rostock-Wismar	■	■		■					■				■	■	
46 Saarland	■		■	■	■	■		■		■		■	■	■	
47 Schleswig-Holstein	■			■		■	■			■			■	■	■
48 Seezeit-Bodensee*	■		■	■	■		■			■		■	■	■	
49 Siegen	■			■	■							■	■	■	
50 Stuttgart	■	■			■							■	■	■	
51 Thüringen	■	■	■	■	■	■	■	■		■		■	■	■	■
52 Trier		■	■	■	■		■					■	■	■	
53 Tübingen-Hohenheim	■	■			■		■	■	■		■	■	■	■	
54 Ulm		■		■	■		■	■	■			■	■	■	
55 Vorderpfalz	■		■	■								■	■	■	
56 Würzburg	■	■		■	■				■			■	■	■	
57 Wuppertal	■														
Gesamt	53	29	23	34	34	10	29	23	21	13	4	41	49	44	15

* Seezeit-Bodensee: Zahlen für das Jahr 2019 liegen nicht vor, es wurden Daten aus dem Jahr 2018 übernommen.

Serviceangebote

- S. 76-77 Von den 57 Studentenwerken verfügten 2019 53 über einen oder mehrere Fonds (**Darlehenskassen/Beihilfen bzw. Härtefonds**), aus denen Studierenden unter bestimmten Umständen finanzielle Mittel zur Verfügung gestellt werden können. Diese können als Darlehen oder als nicht zurückzuzahlende Zuschüsse vergeben werden. Die jeweiligen Richtlinien für die Gewährung dieser finanziellen Unterstützung sind regional unterschiedlich. Voraussetzung ist i. d. R. der Nachweis einer besonderen, unverschuldeten Notsituation bzw. besondere Bedürftigkeit (z. B. Geburt eines Kindes, ungedeckte Krankheitskosten, drohendes Scheitern des Studienabschlusses aus finanziellen Gründen, hohe Kosten für Fachliteratur).

- S. 76-77 Neben den Psychologischen Beratungsstellen und den Sozialberatungsstellen gab es als weiteres Beratungsangebot 2019 bei 29 Studentenwerken eine **Rechtsberatung** für Studierende. Dort wurde vor allem bei Fragen zur Erwerbstätigkeit, zum Mietrecht, zur Studienfinanzierung und zu Versicherungen beraten.

- S. 76-77 Die **Infopoints**, die 2019 bei 44 Studentenwerken an zentraler Stelle (vor allem in den Mensen) standen, dienten als erste Anlaufstelle und als Wegweiser durch das gesamte Dienstleistungsangebot des Studentenwerks. Dort gab es u. a. Informationen zum BAföG, zur Bewerbung um einen Wohnheimplatz und zu den Beratungsangeboten.

- S. 76-77 Zu den Serviceleistungen der Studentenwerke gehören auch der **Deutsch-Französische Sozialausweis**, der 2019 von zehn Studentenwerken ausgegeben wurde, sowie der **Internationale Studentenausweis** (International Student Identity Card), der 2019 von 29 Studentenwerken angeboten wurde. Mit dem Deutsch-Französischen Sozialausweis können in Deutschland immatrikulierte Studierende auf Reisen oder Kurzbesuchen in Frankreich die Dienstleistungen der französischen Studentenwerke in Anspruch nehmen, z. B. die Unterbringung im Studierendenwohnheim. Mit dem Internationalen Studentenausweis können sich Studierende weltweit ausweisen und Vergünstigungen in vielen Bereichen erhalten: für Bildungsveranstaltungen oder Online-Kurse, für Bahntickets oder Unterkünfte, für kulturelle Veranstaltungen oder auch für den Kauf von Hard- und Software. Die Ausweise tragen, ebenso wie eine Reihe weiterer Angebote und Aktivitäten der Studentenwerke, dazu bei, die internationalen Kontakte zwischen den Studierenden zu fördern.

Kultur

Theaterbühnen

Studentische Kulturgruppen

Festivals/Wettbewerbe

Kulturangebote
Cultural activities

Studentenwerk
Student Service Organisation

	Fotolabor Photo lab	Bücherei, Leseraum Library, reading room	Tonstudio Sound studio	Förderung von Studierendenclubs Support for student clubs	Videostudio Video studio	Kneipen mit Kulturprogramm Bars with cultural program	Theaterbühne/Theatersaal Stage/theater hall	Förderung von studentischen Kulturgruppen Support for students' cultural groups	Besondere Ausstellungsmöglichkeiten/Galerie Exhibition space/gallery	Kulturelle Workshops, Kurse Cultural workshops and courses	Probe- und Übungsraum Rehearsal room	Kultureller Studierendenaustausch Cultural student exchange	Veranstaltungssaal Stage/event hall	Kulturelle Festivals und Wettbewerbe Cultural festivals and competitions	Equipmentverleih Rental equipment	Förderung von studentischen Radiosendern Support for student radio
1 Aachen				■			■				■					
2 Augsburg								■	■			■				
3 Berlin		■		■		■	■	■	■	■	■	■	■	■	■	
4 Bielefeld																
5 Bochum	■	■				■	■	■	■		■	■	■	■	■	
6 Bonn								■			■	■	■	■		
7 Bremen				■	■	■	■	■	■	■				■		
8 Chemnitz-Zwickau		■	■	■		■		■	■	■	■	■	■	■	■	■
9 Darmstadt								■		■		■				
10 Dortmund						■		■	■			■	■			
11 Dresden	■			■			■	■	■	■	■	■	■	■		■
12 Düsseldorf											■					■
13 Erlangen-Nürnberg						■	■	■	■		■	■	■			■
14 Essen-Duisburg								■		■						
15 Frankfurt am Main																
16 Frankfurt (Oder)	■			■			■	■		■	■	■		■		
17 Freiberg	■			■				■	■	■	■	■	■	■	■	
18 Freiburg				■		■	■	■	■	■	■	■	■	■	■	■
19 Gießen		■				■		■	■	■		■	■			
20 Göttingen								■	■	■					■	
21 Greifswald				■				■				■		■	■	■
22 Halle				■			■	■	■	■		■				■
23 Hamburg	■									■		■				
24 Hannover							■	■								
25 Heidelberg		■		■		■	■	■	■	■	■	■	■	■		
26 Kaiserslautern								■		■	■		■	■	■	
27 Karlsruhe	■			■	■	■	■	■	■	■	■	■	■	■		
28 Kassel											■	■			■	
29 Koblenz								■	■					■	■	
30 Köln								■	■	■	■	■	■			■

Kulturangebote Cultural activities

Studentenwerk Student Service Organisation

	Fotolabor Photo lab	Bücherei, Leseraum Library, reading room	Tonstudio Sound studio	Förderung von Studierendoclubs Support for student clubs	Videostudio Video studio	Kneipen mit Kulturprogramm Bars with cultural program	Theaterbühne/Theatersaal Stage/theater hall	Förderung von studentischen Kulturgruppen Support for students' cultural groups	Besondere Ausstellungsmöglichkeiten/Galerie Exhibition space/gallery	Kulturelle Workshops, Kurse Cultural workshops and courses	Probe- und Übungsraum Rehearsal room	Kultureller Studierendenaustausch Cultural student exchange	Veranstaltungssaal Stage/event hall	Kulturelle Festivals und Wettbewerbe Cultural festivals and competitions	Equipmentverleih Rental equipment	Förderung von studentischen Radiosendern Support for student radio
31 Leipzig				■				■							■	
32 Magdeburg	■	■		■		■	■	■	■	■	■		■		■	■
33 Mainz						■		■	■		■				■	
34 Mannheim																
35 Marburg		■				■			■	■	■	■	■	■		
36 München		■				■		■		■	■	■	■	■	■	
37 Münster				■		■		■	■	■			■	■		■
38 Niederb./Opfalz			■		■		■	■	■	■	■	■	■	■	■	■
39 Oberfranken							■	■					■	■		
40 Oldenburg							■	■	■	■	■	■	■	■	■	
41 Osnabrück						■			■	■						■
42 Ostniedersachsen								■	■	■		■		■	■	
43 Paderborn						■					■					
44 Potsdam				■		■	■	■		■	■			■		
45 Rostock-Wismar								■	■	■						
46 Saarland		■					■	■	■	■	■	■	■	■	■	
47 Schleswig-Holstein	■		■		■		■	■	■	■	■	■	■	■	■	■
48 Seezeit-Bodensee*				■		■		■		■	■			■		
49 Siegen				■		■							■			
50 Stuttgart													■			
51 Thüringen	■	■		■			■	■	■	■		■	■	■	■	■
52 Trier							■	■	■							
53 Tübingen-Hohenheim	■			■			■	■	■	■	■		■			
54 Ulm																
55 Vorderpfalz				■		■		■	■			■				■
56 Würzburg		■		■		■	■	■	■		■		■		■	
57 Wuppertal																
Gesamt	10	11	3	22	4	22	23	42	31	29	30	23	31	26	21	15

* Seezeit-Bodensee: Zahlen für das Jahr 2019 liegen nicht vor, es wurden Daten aus dem Jahr 2018 übernommen.

Kultur

→ S. 80–81

Das kulturelle Engagement der Studierenden ist enorm vielseitig: Ausstellungen, Lesungen, Konzerte, Filme, Theater und Festivals werden von und mit Studierenden organisiert. Das **kulturelle Angebot** für die Studierenden gehört in allen Bundesländern – mit Ausnahme von Hamburg – zu den gesetzlichen Aufgaben der Studentenwerke. Die Kulturbüros der Studentenwerke machen in vielen Fällen kulturelles Engagement der Studierenden erst möglich. Sie schaffen die Rahmenbedingungen für die kulturelle Eigeninitiative der Studierenden, stellen Räume oder technische Ausstattung zur Verfügung und unterstützen studentische Kulturprojekte mit finanziellen Mitteln. Ein wichtiger Leitsatz der kulturellen Förderung von Studierenden ist dabei, dass die Akzente des Angebots von den Studierenden selbst ausgehen.

Im Jahr 2019 förderten 42 von den 57 Studentenwerken studentische **Kulturgruppen**. 23 Studentenwerke stellten den Studierenden eine **Theaterbühne** oder einen **Theatersaal** zur Verfügung. In 31 Studentenwerken wurden den Studierenden **besondere Ausstellungsmöglichkeiten/Galerien** als Orte für kulturellen Austausch angeboten. 31 Studentenwerke stellten einen **Veranstaltungssaal** bereit, 22 Studentenwerke förderten **Kneipen mit Kulturprogramm**. Auch boten die Studentenwerke **kulturelle Workshops und Kurse** (29) an oder bereicherten das kulturelle Leben vor Ort durch die Unterstützung von **kulturellen Festivals und Wettbewerben** (26).

Um die Studierenden umfassend zu fördern, stellten im Jahr 2019 30 Studentenwerke **Probe- und Übungsräume** zur Verfügung. 21 Studentenwerke organisierten für die Studierenden einen **Equipmentverleih** und zehn Studentenwerke unterhielten ein eigenes **Fotolabor**. Eine Förderung des kulturellen Angebots, auch über den eigenen Standort hinaus, ermöglichten 23 Studentenwerke durch einen **kulturellen Studierendenaustausch**. Sie unterstützten auf diese Weise eine umfassende Vernetzung der Kulturschaffenden.

Hinweise zur Ergebnisdarstellung

Die Daten in dieser Publikation „Studenten- und Studierendenwerke im Zahlenspiegel 2019/2020“ basieren auf einer Abfrage bei den 57 Studentenwerken in den Monaten April bis Juli 2019. Sie beziehen sich auf das abgelaufene Geschäftsjahr 2019. Darüber hinaus sind ggf. Angaben aus dem laufenden Geschäftsjahr 2020 enthalten: Angebote für internationale Studierende, Leistungen der Studentenwerke für eine familienfreundliche Hochschule sowie Serviceangebote und Kultur.

Um Entwicklungen aufzuzeigen, stehen in den Tabellen die Zahlen des Berichtszeitraums i. d. R. denen des Vorjahrs gegenüber. Sofern eine Änderung bei einer Vorjahresangabe gemeldet wurde, ist diese in der Darstellung berücksichtigt.

Ein Vergleich der Studentenwerke untereinander auf Basis der Daten in dieser Publikation ist nur sehr begrenzt möglich. Grund dafür ist, dass die Organisationsform, die rechtlichen Vorgaben sowie die personelle und technische Ausstattung der Studentenwerke variieren – sowohl von Studentenwerk zu Studentenwerk als auch an den einzelnen Standorten eines Studentenwerks.

Studenten- und Studierendenwerke

Deutsches Studentenwerk

Studenten- und Studierendenwerke*

Aufgaben

Die Studentenwerke sind soziale Dienstleistungsunternehmen des öffentlichen Bildungssektors. Sie sind für die soziale, wirtschaftliche, gesundheitliche und kulturelle Förderung der Studierenden zuständig. Die Studentenwerke wirken im Auftrag der Länder gemeinsam mit den Hochschulen zum Wohl der Studierenden und sichern die Versorgung der rd. 2,5 Mio. Studierenden an rd. 300 Hochschulen. Charakteristisch ist ihre hochschulübergreifende, z. T. auch regionale Zuständigkeit, die zu einem hohen wirtschaftlichen Wirkungsgrad und zu einer flächendeckenden Versorgung aller Studierenden führt, unabhängig von der Größe der Hochschulstandorte.

Mit ihren Sozial- und Beratungsangeboten

- sind die Studentenwerke ein wichtiger Eckpfeiler für mehr Chancengleichheit im deutschen Hochschulsystem,
- unterstützen und sichern sie den Studienerfolg der Studierenden, unabhängig von der sozialen Herkunft,
- tragen sie zur Effizienz des Studiums und zur Profilbildung der Hochschulstandorte bei,
- erbringen sie gleichwertige Angebote für Studierende, unabhängig von der Größe der Hochschule und des Hochschulorts.

Die Studentenwerke sind damit ein wesentlicher und unverzichtbarer Teil des deutschen Hochschulsystems. Anders als die Hochschulen finanzieren sie sich überwiegend durch Umsatzerlöse; staatliche Zuschüsse der Länder machen nur einen geringen Teil ihres Budgets aus.

Die Studentenwerke arbeiten nach modernen kaufmännischen Prinzipien, hierzu gehören eine konsequente Markt- und Kundenorientierung, Personalqualifikation und -entwicklung sowie Qualitätssicherung. Ihre Arbeit folgt jedoch nicht primär erwerbswirtschaftlichen Zielen, sondern ist als öffentliche Aufgabe Teil der verfassungsmäßig verankerten sozialstaatlichen Daseinsvorsorge. Diese Daseinsvorsorge realisieren die Studentenwerke nach modernen betriebswirtschaftlichen Grundsätzen. Daher können auch Leistungen erbracht werden, die nicht profitabel sind bzw. nicht sein können. In dieser Ausrichtung – und nicht in der Effizienz der Aufgabenerfüllung – unterscheiden sie sich von privaten Unternehmen.

In Umsetzung ihres staatlichen sozialen Auftrags sind die Studentenwerke an die besonderen Anforderungen des Studienbetriebs angepasst. Sie ermöglichen in ihrer hochschulübergreifenden Zuständigkeit einen horizontalen Ausgleich, das heißt nahezu gleichartige Versorgungsstrukturen auch an betriebswirtschaftlich unrentablen, kleinen Hochschulstandorten.

Ihre Rechtsform „Anstalt des öffentlichen Rechts“ dokumentiert zum einen die Mitverantwortung des Staats an der Aufgabenerfüllung, ermöglicht zum anderen aber auch den für wirtschaftliches Handeln notwendigen Spielraum. In den Organen der Studentenwerke wirken Vertreter/-innen der Studierenden und der Hochschulen unmittelbar mit.

Bei ihrer Tätigkeit berücksichtigen die Studentenwerke das gesamte soziale Umfeld der Studierenden. Daraus ergibt sich ein breites Leistungsangebot in den Bereichen Hochschulgastronomie, Wohnen, Studienfinanzierung, Kinderbetreuung, Beratungs- und Vermittlungsdienste so-

* Vorliegende Publikation verwendet vorwiegend die Bezeichnung Studentenwerke, das dient nur der besseren Lesbarkeit, natürlich sind immer sowohl die Studenten- als auch die Studierendenwerke gemeint.

wie Kultur. Ihr Angebot richtet sich an einen heterogenen Kreis von Studierenden und berücksichtigt auch Studierende mit besonderen Erschwernissen, etwa Studierende mit Behinderung und chronischen Krankheiten, internationale Studierende sowie Studierende mit Kindern. Die Studentenwerke leisten einen wesentlichen Beitrag zur Chancengleichheit.

Die im Laufe der vergangenen Jahre stark gestiegene Studierendenzahl sowie neue Aufgaben haben dazu geführt, dass die Studentenwerke als Produktions-, Dienstleistungs- und Verwaltungsbetriebe in ihrer Größe mit mittleren bzw. großen Wirtschaftsunternehmen vergleichbar sind. In vielen Regionen sind sie ein wichtiger Arbeitgeber und Wirtschaftsfaktor.

Geschichte

1919/1920 gründeten Studierende, Dozent/innen sowie Vertreter/innen aus Wirtschaft und Politik an mehreren Orten – u. a. in Dresden, Bonn, München und Tübingen – sog. Studentenhilfen als private Selbsthilfeeinrichtungen. Ihr Ziel war es, nach dem Ersten Weltkrieg die soziale Situation der Studierenden durch den Betrieb von Mensen, die Einrichtung von Wohnungsvermittlungstellen und durch die Vermittlung von Werkarbeit zu verbessern. Zudem halfen sie durch Krankenfürsorge, vor allem bei Tuberkulose, sowie durch Unterstützung für einzelne Studierende (Stipendien, einmalige Beihilfen, Darlehen, Gebührenerlasse etc.). Das 1921 auf dem 4. Deutschen Studententag beschlossene „Erlanger Programm“ betonte die Selbsthilfe der Studierenden, die Ablehnung von Almosen und die Idee des Werkstudententums als Richtlinien ihrer Arbeit. Als Organisationsstruktur setzte sich die Rechtsform des eingetragenen Vereins durch.

In den 1920er Jahren blieben die örtlichen Wirtschaftskörper gegenüber ihrem Dachverband, dem 1921 gegründeten Deutschen Studentenwerk (DSW) mit Sitz in Dresden, stets selbstständig. Das änderte sich 1933. Das DSW wurde aufgelöst und die bis dahin rechtlich selbstständigen Studentenwerke wurden als unselbstständige Teilanstalten in das 1934 errichtete Reichsstudentenwerk mit Sitz in Berlin überführt.

Als die Hochschulen im Herbst 1945 wiedereröffnet wurden, wurden zur Verbesserung der wirtschaftlichen Situation der Studierenden an einigen Standorten westdeutscher Hochschulen Studentenwerke neu gegründet, zuerst in Aachen, Bonn, Braunschweig und Kiel. Zunächst erfolgte die Finanzierung der Studentenwerke u. a. durch Zuwendungen Dritter – meistens in Form von Sachspenden. Nach der Währungsreform 1948 wurden von den Studierenden Pflicht- und Solidaritäts-Umlagen zur Finanzierung der Studentenwerksarbeit erhoben. Erste Zuschüsse des Bundes und der Länder kamen Anfang der 1950er Jahre hinzu.

Mit Übernahme neuer Aufgaben wuchsen die staatlichen Finanzaufwendungen, vor allem die Zuschüsse zum Wohnheimbau und zum Mensabetrieb. Die Studentenwerke entwickelten sich immer mehr von Organisationen der studentischen Selbsthilfe – vorrangig finanziert aus Mitgliedsbeiträgen und Spenden – zu Trägern staatlicher Leistungsverwaltung. So wurde den Studentenwerken auch die Durchführung der Allgemeinen Studienförderung nach dem Honnefer Modell übertragen, für die ab 1957 Mittel im Bundeshaushalt zur Verfügung gestellt wurden.

Mit der Umsetzung des 1971 eingeführten Bundesausbildungsförderungsgesetzes (BAföG) für Studierende wurden ebenfalls die Studentenwerke betraut. Zwischen 1969 und 1975 wurden die

meisten Studentenwerke durch Ländergesetze von eingetragenen Vereinen in Anstalten des öffentlichen Rechts umgewandelt. Ab den 2000er Jahren erfolgte in einer Reihe von Ländern die Umbenennung in Studierendenwerke.

Eine wichtige Zäsur war der deutsch-deutsche Einigungsprozess, der sich auch auf den Sozialbereich der Hochschulen auswirkte: In der DDR wurde die wirtschaftliche und soziale Förderung der Studierenden von den Hochschulen selbst wahrgenommen. Erste Informationsgespräche zur Einrichtung von Strukturen, die mit denen der alten Bundesländer vergleichbar waren, fanden bereits im Dezember 1989 statt. Zum 1. 11. 1990 wurden in den neuen Bundesländern zunächst zehn Studentenwerke als Anstalten des öffentlichen Rechts errichtet. Die 51. ordentliche Mitgliederversammlung des Deutschen Studentenwerks, die am 4./5. 4. 1991 aus Anlass des 70. Gründungstags des Deutschen Studentenwerks in Dresden stattfand, nahm die neu eingerichteten Studentenwerke als Mitglieder auf. Mit der verfassungsrechtlich verbindlichen Bildung der Länder Brandenburg, Mecklenburg-Vorpommern, Sachsen, Sachsen-Anhalt und Thüringen am 14. 10. 1990 wurden diese für die heute elf Studentenwerke in den neuen Bundesländern zuständig: Chemnitz-Zwickau, Dresden, Frankfurt (Oder), Freiberg, Greifswald, Halle, Leipzig, Magdeburg, Potsdam, Rostock-Wismar, Thüringen.

Regionale Zuständigkeit

Übersicht über die Hochschulorte und das jeweils zuständige Studentenwerk

A

Aachen	Studierendenwerk Aachen
Aalen	Studierendenwerk Ulm
Albstadt	Studierendenwerk Tübingen-Hohenheim
Amberg	Studentenwerk Oberfranken
Ansbach	Studentenwerk Erlangen-Nürnberg
Aschaffenburg	Studentenwerk Würzburg
Augsburg	Studentenwerk Augsburg

B

Bad Mergentheim	Studierendenwerk Heidelberg
Bad Sooden-Allendorf	Studierendenwerk Kassel
Bamberg	Studentenwerk Würzburg
Bayreuth	Studentenwerk Oberfranken
Benediktbeuern	Studentenwerk München
Berlin	studierendenWERK BERLIN
Bernburg	Studentenwerk Halle
Biberach	Studierendenwerk Ulm
Bielefeld	Studierendenwerk Bielefeld
Bingen	Studierendenwerk Mainz
Birkenfeld	Studierendenwerk Trier
Bochum	Akademisches Förderungswerk in Bochum
Bonn	Studierendenwerk Bonn
Bottrop	Studierendenwerk Essen-Duisburg
Brandenburg an der Havel	Studentenwerk Potsdam
Braunschweig	Studentenwerk OstNiedersachsen
Bremen	Studierendenwerk Bremen
Bremerhaven	Studierendenwerk Bremen
Buxtehude	Studentenwerk OstNiedersachsen

C

Chemnitz	Studentenwerk Chemnitz-Zwickau
Clausthal-Zellerfeld	Studentenwerk OstNiedersachsen
Coburg	Studentenwerk Oberfranken
Cottbus	Studentenwerk Frankfurt (Oder)

D

Darmstadt	Studierendenwerk Darmstadt
Deggendorf	Studentenwerk Niederbayern/Oberpfalz
Dessau	Studentenwerk Halle
Detmold	Studierendenwerk Bielefeld
Dieburg	Studierendenwerk Darmstadt
Dortmund	Studierendenwerk Dortmund
Dresden	Studentenwerk Dresden
Düsseldorf	Studierendenwerk Düsseldorf
Duisburg	Studierendenwerk Essen-Duisburg

E

Eberswalde	Studentenwerk Frankfurt (Oder)
Eichstätt	Studentenwerk Erlangen-Nürnberg
Eisenach	Studierendenwerk Thüringen
Elsfleth	Studentenwerk Oldenburg
Emden	Studentenwerk Oldenburg
Erfurt	Studierendenwerk Thüringen
Erlangen	Studentenwerk Erlangen-Nürnberg
Essen	Studierendenwerk Essen-Duisburg
Esslingen	Studierendenwerk Stuttgart

F

Flensburg	Studentenwerk Schleswig-Holstein
Frankfurt am Main	MainSWerk – Studentenwerk Frankfurt am Main
Frankfurt (Oder)	Studentenwerk Frankfurt (Oder)
Freiberg	Studentenwerk Freiberg
Freiburg	Studierendenwerk Freiburg
Freising-Weihenstephan	Studentenwerk München
Friedberg	Studentenwerk Gießen
Friedensau	Studentenwerk Magdeburg
Fulda	Studentenwerk Gießen
Furtwangen	Studierendenwerk Freiburg

G

Garching	Studentenwerk München
Geisenheim	MainSWerk – Studentenwerk Frankfurt am Main
Geislingen	Studierendenwerk Tübingen-Hohenheim
Gelsenkirchen	Akademisches Förderungswerk in Bochum
Gera	Studierendenwerk Thüringen
Germersheim	Studierendenwerk Vorderpfalz
Gießen	Studentenwerk Gießen
Göppingen	Studierendenwerk Stuttgart
Görlitz	Studentenwerk Dresden
Göttingen	Studentenwerk Göttingen
Greifswald	Studierendenwerk Greifswald
Gummersbach	Kölner Studierendenwerk

H

Hagen	Studierendenwerk Dortmund
Halle (Saale)	Studentenwerk Halle
Hamburg	Studierendenwerk Hamburg
Hamm	Studierendenwerk Paderborn
Hannover	Studentenwerk Hannover
Heide	Studentenwerk Schleswig-Holstein
Heidelberg	Studierendenwerk Heidelberg
Heidenheim	Studierendenwerk Ulm
Heilbronn	Studierendenwerk Heidelberg
Heiligendamm	Studierendenwerk Rostock-Wismar
Hildesheim	Studentenwerk OstNiedersachsen
Höhr-Grenzhausen	Studierendenwerk Koblenz
Höxter	Studierendenwerk Bielefeld
Hof	Studentenwerk Oberfranken
Hohenheim	Studierendenwerk Tübingen-Hohenheim
Holzwinden	Studentenwerk OstNiedersachsen
Homburg	Studentenwerk im Saarland e.V.
Horb	Studierendenwerk Stuttgart

I

Ilmenau	Studierendenwerk Thüringen
Ingolstadt	Studentenwerk Erlangen-Nürnberg
Iserlohn	Studierendenwerk Dortmund
Isny	Seezeit Studierendenwerk Bodensee

J

Jena	Studierendenwerk Thüringen
Jülich	Studierendenwerk Aachen

K

Kaiserslautern	Studierendenwerk Kaiserslautern
Kamp-Lintfort	Studierendenwerk Düsseldorf
Karlsruhe	Studierende werk Karlsruhe
Kassel	Studierendenwerk Kassel
Kehl	Studierendenwerk Freiburg
Kempten	Studentenwerk Augsburg
Kiel	Studentenwerk Schleswig-Holstein
Kleve	Studierendenwerk Düsseldorf
Koblenz	Studierendenwerk Koblenz
Köln	Kölner Studierendenwerk
Köthen	Studentenwerk Halle
Konstanz	Seezeit Studierendenwerk Bodensee
Krefeld	Studierendenwerk Düsseldorf
Künzelsau	Studierendenwerk Heidelberg

L

Landau in der Pfalz	Studierendenwerk Vorderpfalz
Landshut	Studentenwerk Niederbayern/Oberpfalz
Leipzig	Studentenwerk Leipzig
Lemgo	Studierendenwerk Bielefeld
Leverkusen-Opladen	Kölner Studierendenwerk
Lingen/Ems	Studentenwerk Osnabrück
Lippstadt	Studierendenwerk Paderborn
Lörrach	Studierendenwerk Freiburg
Ludwigsburg	Studierendenwerk Stuttgart
Ludwigshafen	Studierendenwerk Vorderpfalz
Lübeck	Studentenwerk Schleswig-Holstein
Lüneburg	Studentenwerk OstNiedersachsen

M

Magdeburg	Studentenwerk Magdeburg
Mainz	Studierendenwerk Mainz
Mannheim	Studierendenwerk Mannheim
Marburg	Studentenwerk Marburg
Merseburg	Studentenwerk Halle
Meschede	Studierendenwerk Dortmund
Minden	Studierendenwerk Bielefeld
Mittweida	Studentenwerk Freiberg
Mönchengladbach	Studierendenwerk Düsseldorf
Mosbach	Studierendenwerk Heidelberg
Mülheim	Studierendenwerk Essen-Duisburg
Münchberg	Studentenwerk Oberfranken
München	Studentenwerk München
Münster	Studierendenwerk Münster

N

Neubrandenburg	Studierendenwerk Greifswald
Neuendettelsau	Studentenwerk Erlangen-Nürnberg
Neu-Ulm	Studentenwerk Augsburg
Nienburg	Studentenwerk Hannover
Nordhausen	Studierendenwerk Thüringen
Nürnberg	Studentenwerk Erlangen-Nürnberg
Nürtingen	Studierendenwerk Tübingen-Hohenheim

O

Offenbach am Main	MainSWerk – Studentenwerk Frankfurt am Main
Offenburg	Studierendenwerk Freiburg
Oldenburg	Studentenwerk Oldenburg
Osnabrück	Studentenwerk Osnabrück

P

Paderborn	Studierendenwerk Paderborn
Passau	Studentenwerk Niederbayern/Oberpfalz
Pforzheim	Studierendenwerk Karlsruhe
Pirmasens	Studierendenwerk Kaiserslautern
Potsdam	Studentenwerk Potsdam

R

Ravensburg	Seezeit Studierendenwerk Bodensee
Regensburg	Studentenwerk Niederbayern/Oberpfalz
Remagen	Studierendenwerk Koblenz
Rendsburg	Studentenwerk Schleswig-Holstein
Reutlingen	Studierendenwerk Tübingen-Hohenheim
Rheinbach	Studierendenwerk Bonn
Rosenheim	Studentenwerk München
Rostock	Studierendenwerk Rostock-Wismar
Rottenburg am Neckar	Studierendenwerk Tübingen-Hohenheim
Rüsselsheim am Main	MainSWerk – Studentenwerk Frankfurt am Main

S

Saarbrücken	Studentenwerk im Saarland e. V.
Salzgitter	Studentenwerk OstNiedersachsen
Sankt Augustin	Studierendenwerk Bonn
Schmalkalden	Studierendenwerk Thüringen
Schneeberg	Studentenwerk Chemnitz-Zwickau
Schwäbisch-Gmünd	Studierendenwerk Ulm
Schwäbisch-Hall	Studierendenwerk Heidelberg
Schweinfurt	Studentenwerk Würzburg
Schwetzingen	Studierendenwerk Heidelberg
Senftenberg	Studentenwerk Frankfurt (Oder)
Siegen	Studierendenwerk Siegen
Sigmaringen	Studierendenwerk Tübingen-Hohenheim
Soest	Studierendenwerk Dortmund
Steinfurt	Studierendenwerk Münster
Stendal	Studentenwerk Magdeburg
Stralsund	Studierendenwerk Greifswald
Stuttgart	Studierendenwerk Stuttgart
Suderburg	Studentenwerk OstNiedersachsen

T

Trier	Studierendenwerk Trier
Triesdorf	Studentenwerk Erlangen-Nürnberg
Trossingen	Studierendenwerk Tübingen-Hohenheim
Tübingen	Studierendenwerk Tübingen-Hohenheim

U

Ulm Studierendenwerk Ulm

V

Vechta Studentenwerk Osnabrück
Villingen-Schwenningen Studierendenwerk Freiburg

W

Warnemünde Studierendenwerk Rostock-Wismar
Wedel Studentenwerk Schleswig-Holstein
Weiden Studentenwerk Oberfranken
Weihenstephan Studentenwerk München
Weimar Studierendenwerk Thüringen
Weingarten Seezeit Studierendenwerk Bodensee
Wernigerode Studentenwerk Magdeburg
Wetzlar Studentenwerk Gießen
Wiesbaden MainSWerk – Studentenwerk Frankfurt am Main
Wildau Studentenwerk Potsdam
Wilhelmshaven Studentenwerk Oldenburg
Wismar Studierendenwerk Rostock-Wismar
Witten/Herdecke Hochschulwerk Witten/Herdecke e. V.
Witzenhausen Studierendenwerk Kassel
Wolfenbüttel Studentenwerk OstNiedersachsen
Wolfsburg Studentenwerk OstNiedersachsen
Worms Studierendenwerk Vorderpfalz
Würzburg Studentenwerk Würzburg
Wuppertal Hochschul-Sozialwerk Wuppertal

Z

Zittau Studentenwerk Dresden
Zweibrücken Studierendenwerk Kaiserslautern
Zwickau Studentenwerk Chemnitz-Zwickau

Adressen

Stand: August 2020



Studierendenwerk Aachen

Anstalt des öffentlichen Rechts
Pontwall 3
52062 Aachen

T (0241) 80-93 200
F (0241) 80-93 109
info@stw.rwth-aachen.de
www.studierendenwerk-aachen.de

Kommissarischer Geschäftsführer:
Jörg Johann Schmitz

T (0241) 80-93 100



Studentenwerk Augsburg

Anstalt des öffentlichen Rechts
Eichleitnerstraße 30
86159 Augsburg

T (0821) 5 98-49 01
F (0821) 59 62 50
studentenwerk@studentenwerk-augsburg.de
www.studentenwerk-augsburg.de

Geschäftsführerin:
Doris Schneider

T (0821) 59 8-49 00



studierendenWERK BERLIN

Anstalt des öffentlichen Rechts
Hardenbergstraße 34
10623 Berlin

T (030) 9 39 39-70
F (030) 9 39 39-72 02
info@stw.berlin
www.stw.berlin

Geschäftsführerin:
Dipl.-Kff. Petra Mai-Hartung

T (030) 93 93 9-72 00



Studierendenwerk Bielefeld

Anstalt des öffentlichen Rechts
Morgenbreede 2-4
33615 Bielefeld

T (0521) 1 06-88 600
F (0521) 1 06-88 601
info@stwb.de
www.studierendenwerk-bielefeld.de

Postfach 102753
33527 Bielefeld

Geschäftsführer:
Dr. Jens Schröder

T (0521) 1 06-88 605



Akademisches Förderungswerk

Studentenwerk
Anstalt des öffentlichen Rechts
Universitätsstraße 150
44801 Bochum

T (0234) 32-1 10 10
F (0234) 32-1 40 10
akafoe@akafoe.de
www.akafoe.de

Postfach 100133
44701 Bochum

Geschäftsführer:
Jörg Lüken

T (0234) 32-1 11 00



Studierendenwerk Bonn

Anstalt des öffentlichen Rechts
Nassestraße 11
53113 Bonn

T (0228) 7 37-102
F (0228) 7 37-104
info@studierendenwerk-bonn.de
www.studierendenwerk-bonn.de

Geschäftsführer:
Dipl.-Kfm. Hans Jürgen Huber

T (0228) 737-101



Studierendenwerk Bremen

Anstalt des öffentlichen Rechts
Bibliothekstraße 7
28359 Bremen

T (0421) 22 01-0
F (0421) 22 01-2 19 01
postmaster@stw-bremen.de
www.stw-bremen.de

Postfach 330449
28334 Bremen

Geschäftsführer:
Hauke Kieschnick

T (0421) 22 01-1 00 01



Studentenwerk Chemnitz-Zwickau

Anstalt des öffentlichen Rechts
Thüringer Weg 3
09126 Chemnitz

T (0371) 56 28-0
F (0371) 56 28-102
info@swcz.de
www.swcz.de

Postfach 1032
09010 Chemnitz

Geschäftsführerin:
Anja Schönherr M.A.

T (0371) 56 28-100



Studierendenwerk Darmstadt

Anstalt des öffentlichen Rechts
Alexanderstraße 4
64283 Darmstadt

T (06151) 1 62 98 13
F (06151) 1 62 98 19
stw@stwda.de
www.studierendenwerkdarmstadt.de

Postfach 101321
64213 Darmstadt

Geschäftsführerin:
Dipl.-Ing. Ulrike Laux

T (0 6151) 1 62 98 10



Studierendenwerk Dortmund

Anstalt des öffentlichen Rechts
Vogelpothsweg 85
44227 Dortmund

T (0231) 7 55 – 35 00
F (0231) 75 40 60
info@stwdo.de
www.stwdo.de

Postfach 500248
44202 Dortmund

Geschäftsführer:
Thomas Schlootz

T (0231) 7 55 – 35 00



Studentenwerk Dresden

Anstalt des öffentlichen Rechts
Fritz-Löffler-Straße 18
01069 Dresden

T (0351) 46 97 50
F (0351) 4 71 81 54
info@studentenwerk-dresden.de
www.studentenwerk-dresden.de

Geschäftsführer:
Martin Richter

T (03 51) 4 69 78 16



Studierendenwerk Düsseldorf

Anstalt des öffentlichen Rechts
Universitätsstraße 1
40225 Düsseldorf

T (0211) 81 – 1 57 77
F (0211) 81 – 1 57 78
info@stw-d.de
www.stw-d.de

Geschäftsführer:
Frank Zehetner

T (0211) 81 – 1 32 98



Studentenwerk Erlangen-Nürnberg

Anstalt des öffentlichen Rechts
Hofmannstraße 27
91052 Erlangen

T (09131) 80 02 – 0
F (09131) 80 02 – 190
info@werkswelt.de
www.werkswelt.de

Postfach 3208
91020 Erlangen

Geschäftsführer:
Mathias M. Meyer

T (09131) 80 02 – 10/11



Studierendenwerk Essen-Duisburg

Anstalt des öffentlichen Rechts
Reckhammerweg 1
45141 Essen

T (0201) 8 20 10 – 101
F (0201) 8 20 10 – 109
geschaeftsfuehrung@stw-edu.de
www.stw-edu.de

Geschäftsführer:
Michael Dahlhoff

T (0201) 8 20 10 – 100



MainSWerk – Studentenwerk Frankfurt am Main

Anstalt des öffentlichen Rechts
Bockenheimer Landstraße 133
60325 Frankfurt am Main

T 0180 1 78 83 36
(3,9 Cent/Min. aus dem dt. Festnetz,
Mobilfunk max. 42 Cent/Min.)
F (069) 7 98 – 2 30 57
info@studentenwerkfrankfurt.de
www.studentenwerkfrankfurt.de

Postfach 900460
60444 Frankfurt am Main

Geschäftsführer:
Dipl.-Ing. agr. Konrad Zündorf

T (069) 7 98 – 3 49 01



Studentenwerk Frankfurt (Oder)

Anstalt des öffentlichen Rechts
Paul-Feldner-Straße 8
15230 Frankfurt (Oder)

T (0335) 5 65 09 – 0
F (0335) 5 65 09 – 99
gf@studentenwerk-frankfurt.de
www.studentenwerk-frankfurt.de

Geschäftsführerin:
Dipl.-Kff. Monique Zweig

T (0335) 5 65 09 – 10



Studentenwerk Freiberg

Anstalt des öffentlichen Rechts
Agricolastraße 14/16
09599 Freiberg

T (0 3731) 38 31 00
F (0 3731) 38 31 02
service@swf.tu-freiberg.de
www.studentenwerk-freiberg.de

Postfach 1552
09585 Freiberg

Geschäftsführer:
Thomas Schmalz

T (0 37 31) 38 31 00



Studierendenwerk Freiburg

Anstalt des öffentlichen Rechts
Basler Straße 2
79100 Freiburg

T (0761) 21 01 – 200
F (0761) 21 01 – 303
info@swfr.de
www.swfr.de

Postfach 5609
79023 Freiburg

Geschäftsführer:
MBA, Dipl.-Betriebswirt (DH)
Clemens Metz

T (0761) 21 01 – 210



Studentenwerk Giessen

Anstalt des öffentlichen Rechts
Otto-Behaghel-Straße 23 – 27
35394 Giessen

T (0641) 4 00 08 – 0
F (0641) 4 00 08 – 109
info@studentenwerk-giessen.de
www.studentenwerk-giessen.de

Postfach 111129
35356 Giessen

Geschäftsführer:
Dipl.-oec. Ralf Stobbe

T (0641) 4 00 08 – 101



Studentenwerk Göttingen

Stiftung des öffentlichen Rechts
Platz der Göttinger Sieben 4
37073 Göttingen

T (0551) 39 – 35 101
F (0551) 39 – 35 186
info@studentenwerk-goettingen.de
www.studentenwerk-goettingen.de

Postfach 3851
37028 Göttingen

Geschäftsführer:
Prof. Dr. Jörg Magull

T (0551) 39 – 35 101



Studierendenwerk Greifswald

Anstalt des öffentlichen Rechts
Am Schießwall 1–4
17489 Greifswald

T (03834) 86 17 00
F (03834) 86 17 02
info@stw-greifswald.de
www.stw-greifswald.de

Postfach 11 05
17464 Greifswald

Geschäftsführerin:
Dr. rer. pol. Cornelia Wolf-Körnert

T (03834) 86 17 01



Studentenwerk Halle

Anstalt des öffentlichen Rechts
Wolfgang-Langenbeck-Straße 5
06120 Halle (Saale)

T (0345) 68 47 – 0
F (0345) 6 84 75 02
geschaeftsfuehrung@studentenwerk-halle.de
www.studentenwerk-halle.de

Geschäftsführerin:
Dr. Lydia Hüskens

T (0345) 68 47 – 500



Studierendenwerk Hamburg

Anstalt des öffentlichen Rechts
Von-Melle-Park 2
20146 Hamburg

T (040) 4 19 02 – 0
F (040) 4 19 02 – 61 00
info@studierendenwerk-hamburg.de
www.studierendenwerk-hamburg.de

Postfach 130951
20109 Hamburg

Geschäftsführer:
Jürgen Allemeyer

T (040) 4 19 02 – 232



Studentenwerk Hannover

Anstalt des öffentlichen Rechts
Jägerstraße 5
30167 Hannover

T (0511) 7 68 80 22
F (0511) 7 68 89 49
info@studentenwerk-hannover.de
www.studentenwerk-hannover.de

Postfach 5820
30058 Hannover

Geschäftsführer:
Verwaltungsassessor Eberhard Hoffmann
M.A. rer. soc., M.A. rer. publ.

T (0511) 7 68 80 20



Studierendenwerk Heidelberg

Anstalt des öffentlichen Rechts
Marstallhof 1-5
69117 Heidelberg

T (06221) 54 54 00
F (06221) 54 54 01
gf@stw.uni-heidelberg.de
www.studierendenwerk-heidelberg.de

Geschäftsführerin:
Dipl.- Betriebsw. Tanja Modrow

T (06221) 54 26 40



Studierendenwerk Kaiserslautern

Anstalt des öffentlichen Rechts
Erwin-Schrödinger-Straße, Geb. 30
67663 Kaiserslautern

T (0631) 2 05 44 88
F (0631) 2 05 - 48 56
info@studwerk-kl.de
www.studwerk-kl.de

Postfach 3049
67653 Kaiserslautern

Geschäftsführer:
Dipl.-Kfm. Marco Zimmer

T (0631) 2 05 - 22 27



Studierendenwerk Karlsruhe

Anstalt des öffentlichen Rechts
Adenauerring 7
76131 Karlsruhe

T (0721) 69 09 - 0
F (0721) 69 09 - 292
gf@sw-ka.de
www.sw-ka.de

Geschäftsführer:
Dipl.-Volksw. Michael Postert

T (0721) 69 09 - 100



Studierendenwerk Kassel

Anstalt des öffentlichen Rechts
Universitätsplatz 1
34127 Kassel

T (0561) 8 04 - 25 50
info@studierendenwerk.uni-kassel.de
www.studierendenwerk-kassel.de

Postfach 103660
34036 Kassel

Geschäftsführerin:
Assessorin jur. Christina Walz

T (0561) 8 04 - 25 85



Studierendenwerk Koblenz

Anstalt des öffentlichen Rechts
Universitätsstraße 1
56070 Koblenz

T (0261) 2 87 – 11 00

sekretariat@studierendenwerk-koblenz.de
www.studierendenwerk-koblenz.de

Geschäftsführerin:
Dipl.-Verw.wiss., Verw.ass.
Gabriele Riedle-Müller

T (0261) 2 87 – 11 00



Kölner Studierendenwerk

Anstalt des öffentlichen Rechts
Universitätsstraße 16
50937 Köln

T (0221) 9 42 65 – 0

F (0221) 9 42 65 – 115

info@kstw.de

www.kstw.de

Postfach 410569
50865 Köln

Geschäftsführer:
Jörg Johann Schmitz

T (0221) 9 42 65 – 112



Studentenwerk Leipzig

Anstalt des öffentlichen Rechts
Goethestraße 6
04109 Leipzig

T (0341) 9 65 95

F (0341) 9 65 96 84

info@studentenwerk-leipzig.de

www.studentenwerk-leipzig.de

Postfach 100928
04009 Leipzig

Geschäftsführerin:
Dr. rer. pol. Andrea Diekhof

T (0341) 9 65 96 60



Studentenwerk Magdeburg

Anstalt des öffentlichen Rechts
Johann-Gottlob-Nathusius-Ring 5
39106 Magdeburg

T (0391) 67 – 5 83 61

F (0391) 67 – 41 55 5

geschaefsfuehrung@studentenwerk-magdeburg.de

www.studentenwerk-magdeburg.de

Postfach 4053
39015 Magdeburg

Geschäftsführung:
N. N.

T (0391) 67 – 5 83 61



Studierenden
Werk Mainz

Studierendenwerk Mainz

Anstalt des öffentlichen Rechts
Staudingerweg 21
55128 Mainz

T (06131) 3 92 49 10
F (0 61 31) 3 92 49 21
geschaeftsfuehrung@studierendenwerk-mainz.de
www.studierendenwerk-mainz.de

Geschäftsführerin:
Alexandra Diestel-Feddersen M.A.

T (0 6131) 3 92 49 10



Studierendenwerk
Mannheim

Studierendenwerk Mannheim

Anstalt des öffentlichen Rechts
L 7, 8
68161 Mannheim

T (0621) 4 90 72 – 333
F (0621) 4 90 72 – 399
gf@stw-ma.de
www.stw-ma.de

Postfach 103037
68030 Mannheim

Geschäftsführer:
Ass. jur. Peter Pahle

T (0621) 4 90 72 – 320



STUDENTENWERK
MARBURG

Studentenwerk Marburg

Anstalt des öffentlichen Rechts
Erlenring 5
35037 Marburg

T (0 64 21) 2 96 – 0
F (0 64 21) 2 96 – 252
info@studentenwerk-marburg.de
www.studentenwerk-marburg.de

Postfach 2280
35010 Marburg

Geschäftsführer:
Dr. Uwe Grebe

T (0 64 21) 2 96 – 110



Studentenwerk
München

Studentenwerk München

Anstalt des öffentlichen Rechts
Leopoldstraße 15
80802 München

T (089) 3 81 96 – 0
F (089) 3 81 96 – 144
gl@stwm.de
www.studentenwerk-muenchen.de

Postfach 401825
80718 München

Geschäftsführer:
Dipl.-Ing. Tobias M. Burchard, MBA

T (089) 3 81 96 – 272



Studierendenwerk Münster

Anstalt des öffentlichen Rechts
Bismarckallee 5
48151 Münster

T (0251) 8 37-0
F (0251) 8 37 92 07
info@stw-muenster.de
www.stw-muenster.de

Postfach 7629
48041 Münster

Kommissarischer Geschäftsführer:
Hartwig Schultheiß



Studentenwerk Niederbayern/Oberpfalz

Anstalt des öffentlichen Rechts
Albertus-Magnus-Straße 4
93053 Regensburg

T (0941) 9 43-22 01
F (0941) 9 43-19 37
info@stwno.de
www.stwno.de

Geschäftsführerin:
Gerlinde Frammelsberger

T (0941) 9 43-22 00



Studentenwerk Oberfranken

Anstalt des öffentlichen Rechts
Universitätsstraße 30
95447 Bayreuth

T (0921) 55 59 00
F (0921) 55 59 99
info@studentenwerk-oberfranken.de
www.studentenwerk-oberfranken.de

Postfach 101115
95411 Bayreuth

Geschäftsführer:
Assessor jur. Josef Tost

T (0921) 55 59 54



Studentenwerk Oldenburg

Anstalt des öffentlichen Rechts
Uhlhornsweg 49-55
26129 Oldenburg

T (0441) 7 98-27 09
F (0441) 7 98-26 15
info@sw-ol.de
www.studentenwerk-oldenburg.de

Postfach 4560
26035 Oldenburg

Geschäftsführer:
Ted Thurner

T (0441) 7 98-27 09

Studentenwerk Osnabrück
...damit Studenten prägen!

Studentenwerk Osnabrück

Anstalt des öffentlichen Rechts
Ritterstraße 10
49074 Osnabrück

T (0541) 3 31 07-0
F (0541) 3 31 07-31
info@sw-os.de
www.sw-os.de

Postfach 3749
49027 Osnabrück

Geschäftsführer:
Stefan Kobilke

T (0541) 3 31 07-18



Studentenwerk OstNiedersachsen

Anstalt des öffentlichen Rechts
Katharinenstraße 1
38106 Braunschweig

T (0531) 3 91-48 07
F (0531) 3 91-48 48
info@stw-on.de
www.stw-on.de

Postfach 4538
38035 Braunschweig

Geschäftsführer:
Sönke Nimz

T (0531) 3 91-48 01



Studierendenwerk Paderborn

Anstalt des öffentlichen Rechts
Mersinweg 2
33100 Paderborn

T (0 5251) 8 92 07-101
F (0 5251) 8 92 07-105
info@studentenwerk-pb.de
www.studentenwerk-pb.de

Geschäftsführer:
Bankbetriebsw. Carsten Walther

T (0 5251) 8 92 07-100



Studentenwerk Potsdam

Anstalt des öffentlichen Rechts
Babelsberger Straße 2
14473 Potsdam

T (0331) 37 06-0
F (0331) 37 06-125
post@studentenwerk-potsdam.de
www.studentenwerk-potsdam.de

Postfach 601353
14413 Potsdam

Geschäftsführer:
Peter Heiß

T (03 31) 37 06-100



Studierendenwerk Rostock-Wismar

Anstalt des öffentlichen Rechts
St.-Georg-Straße 104 – 107
18055 Rostock

T (0381) 45 92 – 600
F (0381) 45 92 – 999
info@studentenwerk-rostock.de
www.studentenwerk-rostock.de

Geschäftsführer:
Kai Erik Hörig

T (0381) 45 92 – 801



Studentenwerk im Saarland e.V.

Campus, Gebäude D4.1
66123 Saarbrücken

T (0681) 3 02 – 28 00
F (0681) 3 02 – 28 90
info@studentenwerk-saarland.de
www.studentenwerk-saarland.de

Geschäftsführerin:
Dipl.-Kff. Anne-Marie Oswald

T (0681) 3 02 – 28 01



Studentenwerk Schleswig-Holstein

Anstalt des öffentlichen Rechts
Westring 385
24118 Kiel

T (0431) 88 16 – 0
F (0431) 80 54 16
geschaeftsstelle.ki@studentenwerk.sh
www.studentenwerk.sh

Postfach 4169
24040 Kiel

Geschäftsführerin:
Dipl.-Soz. Ök. Susann Schrader

T (04 31) 88 16 – 135



Seezeit Studierendenwerk Bodensee

Anstalt des öffentlichen Rechts
Universitätsstraße 10
78464 Konstanz

T (07531) 88 – 74 00
F (07531) 88 – 74 44
welcome@seezeit.com
www.seezeit.com

Geschäftsführer:
Helmut Baumgartl

T (07531) 88 – 72 00



Studierendenwerk Siegen

Anstalt des öffentlichen Rechts
Hölderlinstraße 3
57076 Siegen

T (0271) 7 40-0
F (0271) 7 40-49 71
info@studierendenwerk.uni-siegen.de
www.studierendenwerk-siegen.de

Postfach 100220
57002 Siegen

Geschäftsführer:
Dipl.-Soz.päd. Detlef Rujanski

T (0271) 7 40-48 82



Studierendenwerk Stuttgart

Anstalt des öffentlichen Rechts
Rosenbergstraße 18
70174 Stuttgart

T (0711) 95 74-410
F (0711) 95 74-400
info@sw-stuttgart.de
www.studierendenwerk-stuttgart.de

Postfach 150151
70075 Stuttgart

Kommissarischer Geschäftsführer:
André Völlers

T (0711) 95 74-407



Studierendenwerk Thüringen

Anstalt des öffentlichen Rechts
Philosophenweg 22
07743 Jena

T (03641) 9 40 05 00
F (03641) 9 40 05 02
poststelle@stw-thueringen.de
www.stw-thueringen.de

Postfach 100822
07708 Jena

Geschäftsführer:
Dr. Ralf Schmidt-Röh

T (03641) 9 40 05 00



Studierendenwerk Trier

Anstalt des öffentlichen Rechts
Universitätsring 12 a
54296 Trier

T (0800) 7 88 34 93 75
F (0651) 2 01 39 18
welcome@studierendenwerk-trier.de
www.studiwerk.de

Postfach 3825
54826 Trier

Geschäftsführer:
Dipl.-Ing. Andreas Wagner

T (0651) 2 01 35 61



Studierendenwerk Tübingen-Hohenheim

Anstalt des öffentlichen Rechts
Friedrichstraße 21
72072 Tübingen

T (07071) 29-7 38 30
F (07071) 29-38 36
info@sw-tuebingen-hohenheim.de
www.my-stuwe.de

Geschäftsführer:
Oliver Schill

T (07071) 29-7 38 31



Studierendenwerk Ulm

Anstalt des öffentlichen Rechts
James-Franck-Ring 8
89081 Ulm

T (0731) 50-2 38 10
F (0731) 50-2 38 31
infopoint@studierendenwerk-ulm.de
www.studierendenwerk-ulm.de

Postfach 4079
89030 Ulm

Geschäftsführer:
Dipl.-Betriebsw. Claus Kaiser

T (0731) 50-2 38 10



Studierendenwerk Vorderpfalz

Anstalt des öffentlichen Rechts
Fortstraße 7
76829 Landau in der Pfalz

T (0 6341) 91 79-0
F (0 6341) 91 79-16
info@stw-vp.de
www.stw-vp.de

Geschäftsführer:
Assessor jur. Andreas Schülke

T (06341) 91 79-102



Studentenwerk Würzburg

Anstalt des öffentlichen Rechts
Am Studentenhaus
97072 Würzburg

T (0931) 80 05-0
F (0931) 80 05-214
info@studentenwerk-wuerzburg.de
www.studentenwerk-wuerzburg.de

Geschäftsführer:
Dipl.-Kfm. Michael Ullrich

T (0931) 80 05-200



Hochschul-Sozialwerk Wuppertal

Studierendenwerk

T (0202) 4 39 – 25 61

Anstalt des öffentlichen Rechts

F (0202) 4 39 – 25 68

Max-Horkheimer-Straße 15

hsw@hsw.uni-wuppertal.de

42119 Wuppertal

www.hochschul-sozialwerk-wuppertal.de

Postfach 101243

42012 Wuppertal

Geschäftsführer:

Assessor jur. Fritz Berger

T (0202) 4 39 – 25 62

Standorte

Stand: August 2020

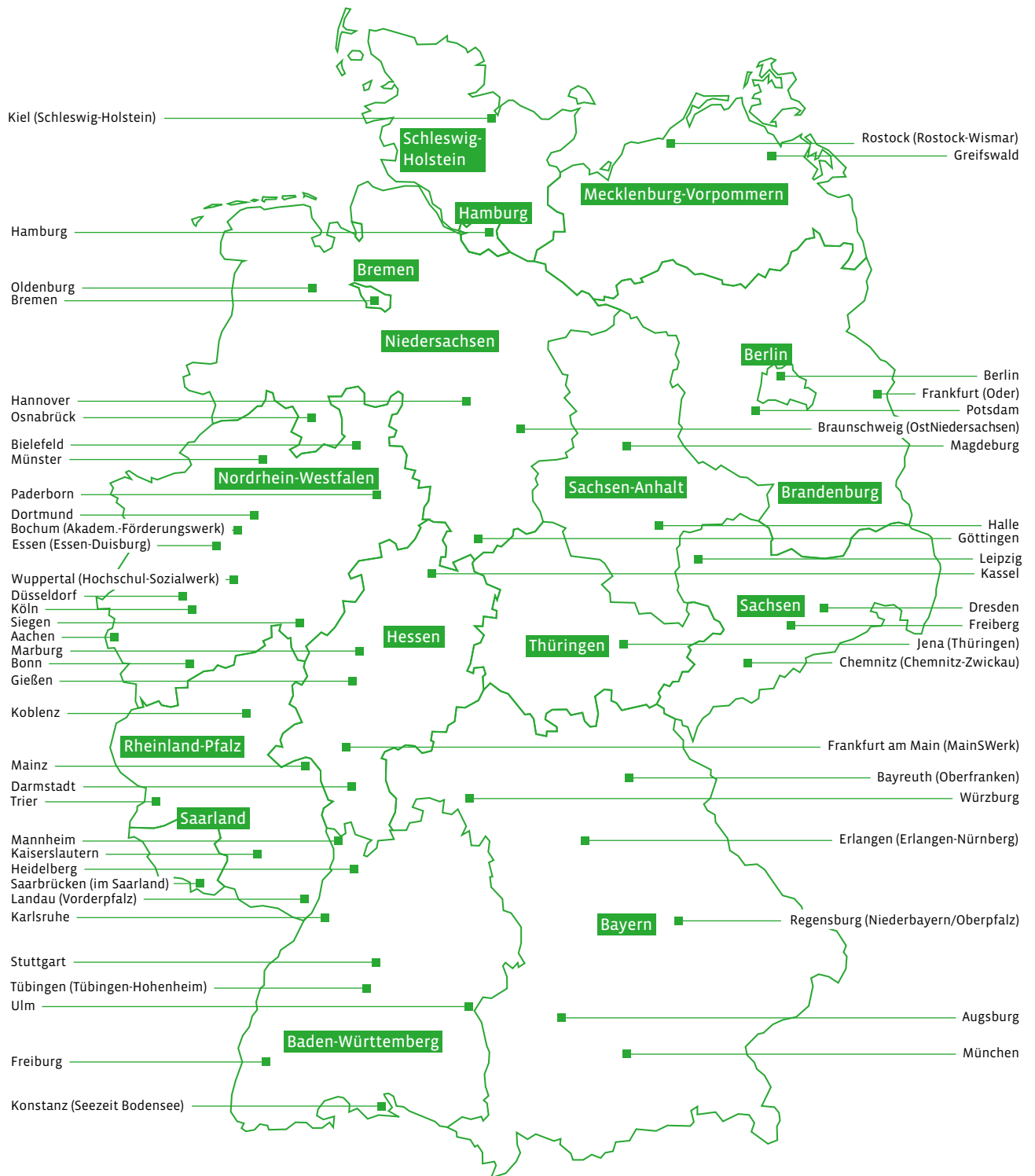

Deutsches Studentenwerk

Aufgaben

Das Deutsche Studentenwerk (DSW) ist der Verband der Studentenwerke in Deutschland, sein Sitz ist Berlin. Es richtet sich in seiner strategischen Arbeit an seinen Mitgliedern, den Studentenwerken, aus. Diese gestalten im Auftrag der Länder und als Partner der Hochschulen mit ihren Angeboten den Hochschulraum entsprechend den Bedürfnissen der Studierenden. Ihre zentralen Aufgabenfelder sind: Hochschulgastronomie, Wohnen, Studienfinanzierung, Kinderbetreuung, Beratungsangebote, gesundheitliche und kulturelle Förderung sowie die Unterstützung des interkulturellen Austauschs und der internationalen Zusammenarbeit.

Eine erfolgreiche Hochschulpolitik ist nur gemeinsam mit den Studentenwerken umsetzbar. Das Zusammenwirken von DSW und Studentenwerken folgt den Prinzipien der Vielfalt, Solidarität und Subsidiarität. Die Studentenwerke arbeiten miteinander gemäß den Prinzipien Vielfalt und Solidarität.

In der Satzung des DSW sind die Grundsätze der Verbandsarbeit dargelegt. Gemäß seinem Vereinszweck erfüllt das Deutsche Studentenwerk folgende grundsätzliche Aufgaben: Es fördert seine Mitglieder unter Achtung ihrer Selbstständigkeit und Unabhängigkeit bei der Erfüllung der ihnen gesetzten Aufgaben, indem es ihre Interessen vertritt und ihre Sachkunde in die Gesetzgebung von Bund und Ländern einbringt. Des Weiteren unterstützt es die Studentenwerke durch: Organisation von Fachtagungen, Erarbeitung von Arbeitshilfen, Publikation von Informationsmaterial. Zudem führt es Weiterbildungsveranstaltungen durch und betreibt Öffentlichkeitsarbeit. Mit Institutionen und Organisationen, die den gleichen Zwecken dienen, pflegt das DSW eine enge Zusammenarbeit. Es kann Aufträge im Rahmen des Vereinszwecks von Verwaltungen, Institutionen und Organisationen übernehmen.

Das Deutsche Studentenwerk nimmt sozialpolitische Belange der Studierenden wahr – dazu zählen u.a.: Hilfe in wirtschaftlichen Notlagen, Unterstützung internationaler Studierender sowie Studierender mit Behinderung und chronischen Krankheiten, Erleichterung der Vereinbarkeit von Studium und Familie sowie Förderung von kulturellem studentischen Engagement. Darüber hinaus initiiert, fördert und betreibt es Projekte und Maßnahmen von überregionaler und internationaler Bedeutung.

Bei der Erfüllung seiner Aufgaben wahrt das DSW Neutralität gegenüber politischen, konfessionellen und weltanschaulichen Gruppierungen. Es dient ausschließlich und unmittelbar gemeinnützigen Zwecken.

Geschichte

Das DSW wurde am 19. Februar 1921 als Dachverband der Selbsthilfeeinrichtungen mit dem Namen „Wirtschaftshilfe der Deutschen Studentenschaft e.V.“ in Tübingen gegründet. Der Sitz des Vereins war Dresden. Fortan übernahm es die Koordinierung der örtlichen Selbsthilfeeinrichtungen, die Organisation ihres Erfahrungsaustauschs sowie ihre Vertretung gegenüber der Öffentlichkeit. In den Jahren nach ihrer Gründung wuchs der Aufgabenbereich der „Wirtschaftshilfe der Deutschen Studentenschaft e.V.“: 1922 wurde die „Darlehenskasse der Deutschen Studentenschaft e.V.“ mit Sitz in Dresden gegründet. Sie gewährte Darlehen für die Zeit der

Examensvorbereitung und -durchführung. Für besonders Begabte gründete die „Wirtschaftshilfe“ 1925 die „Studienstiftung des deutschen Volkes“. Darüber hinaus wurde der internationale Studentenaustausch durch die Einrichtung von Auslandsstellen und des „Amerika-Werkstudentendienstes“ gefördert.

Die „Wirtschaftshilfe“ wurde 1929 in „Deutsches Studentenwerk e.V.“ umbenannt. 1933 wurde das DSW mit damaligem Sitz in Dresden von der NS-Diktatur aufgelöst. Diese gründete stattdessen ein Reichsstudentenwerk in Berlin, dem die Studentenwerke unterstellt waren. Als sich die Studentenwerke im Jahr 1950 erneut freiwillig in einem Dachverband zusammenschlossen, wurde das DSW wiedergegründet – als „Verband Deutscher Studentenwerke e.V.“. Dieser wurde 1956 in „Deutsches Studentenwerk“ umbenannt. Die Richtlinien für die Arbeit der Studentenwerke wurden im Oktober 1952 auf einer Tagung der Studentenwerke in Tübingen aufgestellt.

Organe und Gremien

Am 3. September 2019 wurde auf der 80. ordentlichen DSW-Mitgliederversammlung (MV) eine umfangreiche Satzungsänderung beschlossen, mit der die Neustrukturierung der Organe festgelegt wurde. Oberstes Organ bleibt gemäß dieser Satzungsänderung die Mitgliederversammlung, die für die grundlegenden Entscheidungen des DSW zuständig ist. Ein neues Organ ist die Mitgliedervertreterversammlung (MVV), die aus dem Kreis der Mitglieder, d. h. der Studentenwerke gebildet wird: Jedes Mitglied entsendet eine/n Geschäftsführer/in oder eine/n Vertreter/in. Die MVV fungiert als Bindeglied zwischen der MV als Willensbildungsorgan und den Exekutivorganen des Verbands. Ein weiteres neues Organ ist der DSW-Verbandsrat. Er besteht aus 14 Personen: sieben Geschäftsführer/innen, vier Studierenden und drei Hochschullehrer/innen mit Leitungsfunktion. Den Vorsitz des Verbandsrats hat die/der Präsident/in inne, die/der aus dem Kreis der Hochschullehrer/innen kommt. Der Verbandsrat hat die Aufgabe, den DSW-Vorstand zu beraten und zu beaufsichtigen. Der DSW-Vorstand ist als gesetzlicher Vertreter nach § 26 BGB zuständig für die Geschäftsführung des Verbands, dessen Vertretung nach außen sowie für die Organisation der DSW-Geschäftsstelle. Er besteht i. d. R. aus zwei hauptamtlichen Personen, eine davon trägt die Bezeichnung Generalsekretär/in.

Beratendes Gremium für die Organe des DSW ist der Studierendenrat, in den die Studentenwerke jeweils eine/n Vertreter/in aus dem Kreis ihrer studentischen Organ-Mitglieder entsenden. Weitere beratende Gremien sind die Fachausschüsse, einschließlich des Beirats der Informations- und Beratungsstelle Studium und Behinderung (IBS). Zu bestimmten Themen können zeitlich befristet Projektgruppen gebildet werden.

Das Kuratorium, als weiteres beratendes Gremium, unterstützt und fördert das DSW bei der Erfüllung seiner Aufgaben und wirbt in der Öffentlichkeit für seine Ziele. Vorsitzende/r ist die/der Präsident/in der Hochschulrektorenkonferenz (HRK), Mitglieder sind die/der Bundesminister/in für Bildung und Forschung, die/der Präsident/in der Ständigen Konferenz der Kultusminister der Länder, die/der Präsident/in des Deutschen Städtetags, die/der Präsident/in des Deutschen Akademischen Austauschdienstes. Weitere Mitglieder sind vom DSW-Vorstand berufene Personen, darunter mindestens fünf Mitglieder von Leitungsgremien studentischer Vereinigungen sowie Abgeordnete der im Deutschen Bundestag vertretenen Parteien.

Informationen zum DSW: im „Jahresbericht“ oder auf www.studentenwerke.de



Geschäftsstelle



Stand: August 2020

Deutsches Studentenwerk
 Monbijouplatz 11
 10178 Berlin

T (030) 29 77 27-10
 F (030) 29 77 27-99
 dsw@studentenwerke.de
 www.studentenwerke.de

Generalsekretär

Dipl.-Volksw., Dipl.-Kfm., Dipl.-Hdl.
Achim Meyer auf der Heyde
 T (030) 29 77 27-12
 Achim.Meyer-auf-der-Heyde@
 Studentenwerke.de

Referentin des Generalsekretärs

Caroline Flockenhaus M. Sc.
 T (030) 29 77 27-11
 Caroline.Flockenhaus@Studentenwerke.de

Presse/Verbandskommunikation

Stefan Grob M. A.
 Stellvertreter des Generalsekretärs
 T (030) 29 77 27-20
 Stefan.Grob@Studentenwerke.de

**Allgemeine Verwaltung/
 Grundsatzfragen**

Dipl.-Kfm., Dipl.-Volksw.
Georg Schlanzke
 T (030) 29 77 27-80
 Georg.Schlantke@Studentenwerke.de

Wohnen	Dr. Petra Nau T (030) 29 77 27 – 40 Petra.Nau@Studentenwerke.de
EU-Förderung/Kultur	Danja Oste M. A. T (0151) 40 06 79 43 Danja.Oste@Studentenwerke.de
Rechtsfragen und Personalentwicklung	Assessor Jürgen Hennecka T (030) 29 77 27 – 50 Juergen.Hennecka@Studentenwerke.de
Studienfinanzierung und Bildungspolitische Fragen	Rechtsanwalt Bernhard Börsel T (030) 29 77 27 – 30 Bernhard.Boersel@Studentenwerke.de
Wirtschaftsfragen	Ass. iur. Angela Behrens T (030) 29 77 27 – 90 Angela.Behrens@Studentenwerke.de
Hochschulgastronomie und Verbands-IT	Sarah Bock T (030) 29 77 27 – 94 Sarah.Bock@Studentenwerke.de
Internationale Beziehungen	Dipl.-Pol. Sven Engel T (030) 29 77 27 – 73 Sven.Engel@Studentenwerke.de
Servicestelle Interkulturelle Kompetenz (SIK) und Servicestelle Familienfreundliches Studium (SFS)	Dipl. Soz.-Päd./Soz.-Arb. Isabelle Kappus T (030) 29 77 27 – 70 Isabelle.Kappus@Studentenwerke.de
Psychologische Beratung und Sozialberatung	N. N.
Informations- und Beratungsstelle Studium und Behinderung (IBS)	Dr. Christiane Schindler T (030) 29 77 27 – 60 Christiane.Schindler@Studentenwerke.de

**Generalsekretär
Achim Meyer auf der Heyde**

Referentin des Generalsekretärs
Caroline Flockenhaus

Verwaltung und Wohnen

Allgemeine
Verwaltung
Grundsatzfragen

Wohnen

Georg Schlanzke

Dr. Petra Nau

**Presse/Verbands-
kommunikation und
EU-Projekte/Kultur**

Presse
Verbands-
kommunikation

EU-Förderung
Kultur

Stefan Grob
Stellvertreter des
Generalsekretärs

Danja Oste

**Recht/Personal und
Studienfinanzierung/
Bildungspolitik**

Rechtsfragen
Personal-
entwicklung

Studien-
finanzierung
Bildungs-
politische Fragen

Jürgen Hennecka

Bernhard Börsel



Organigramm

Deutsches Studentenwerk
 Monbijouplatz 11
 10178 Berlin

T (030) 29 77 27-10
 F (030) 29 77 27-99
 dsw@studentenwerke.de
 www.studentenwerke.de

Wirtschaft und Hochschulgastronomie		Internationales und Interkulturelles/ Familienfreundliches Studium		Beratungsangebote und Studieren mit Behinderung	
Wirtschaftsfragen	Hochschulgastronomie Verbands-IT	Internationale Beziehungen	Servicestelle Interkulturelle Kompetenz (SIK) Servicestelle Familienfreundliches Studium (SFS)	Psychologische Beratung und Sozialberatung	Informations- und Beratungsstelle Studium und Behinderung (IBS)
Angela Behrens	Sarah Bock	Sven Engel	Isabelle Kappus	N. N.	Dr. Christiane Schindler

Stand: August 2020

Studenten- und Studierendenwerke im Zahlenspiegel 2019/2020

Impressum

In den vergangenen Jahren gab es in mehreren Bundesländern Gesetzesänderungen, durch die dort die Studentenwerke in Studierendenwerke umbenannt wurden. In dieser Publikation wird der besseren Lesbarkeit wegen grundsätzlich weiterhin die Bezeichnung Studentenwerk verwendet.

Diese Publikation bemüht sich um eine geschlechterneutrale Personenbezeichnung. An einigen Stellen wird nur das generische Maskulinum verwendet, es sind aber immer alle Geschlechter gleichermaßen angesprochen.

Alle Informationen und Daten wurden mit größter Sorgfalt zusammengestellt, jedoch kann das Deutsche Studentenwerk keine Gewähr für die Richtigkeit und Vollständigkeit übernehmen.

[All information and data has been collected with due care, but Deutsches Studentenwerk does not guarantee neither correctness nor completeness of the data.](#)

Redaktion: Vera Demmel, Sabine Jawurek
Bildnachweis Seite 7: Kay Herschelmann

Herausgeber:
[Publisher:](#)
Deutsches Studentenwerk
Monbijouplatz 11
10178 Berlin
Tel.: 030/29 77 27-10
E-Mail: dsw@studentenwerke.de
www.studentenwerke.de

Gestaltung: doppelpunkt Kommunikationsdesign, Berlin
Druck: Köllen Druck+Verlag GmbH, Bonn

Berlin, August 2020



Deutsches Studentenwerk

Deutsches Studentenwerk
Monbijouplatz 11
10178 Berlin
T (030) 29 77 27-10
dsw@studentenwerke.de
www.studentenwerke.de